# ÖRÜMCEK ADAM

182

KDV DAHİL
[illegible] LİRA

SÜPER YAYIN

B YAYINLARI

# ÖRÜMCEK ADAM

182 Türkiye'de yayın hakkı BİLKA-Bilim-Kültür Araştırma ve Yayıncılık Limited ŞTİ.ne aittir. (B yayınları)

BİLKA, Bilim-Kültür-Araştırma ve Yayıncılık Ltd. Şti. adına sahibi ve Sorumlu Yönetmeni

SAMET KOÇYİĞİT

AYDA BİR YAYINLANIR

Yönetim adresi: Cankurtaran
Kutlugün Sok. No. 25 Kat 1
Sultanahmet-İstanbul

Tel: 51 65 82

İç Baskı : Paşahan Mat.
Kapak baskı: Gündüz Ofset
Kapak film : Kombi Grafik

Genel Dağıtım: Yaysat

# KARA PANTER'İ VURDULAR...

MANHATTAN... ÖRÜMCEK APA-MIN YAŞADIĞI SEMT...

SABAHIN ERKEN SAATLERİ... O GÜNÜN GAZETE-LERİ HENÜZ ÇIKMAMIŞ...

DAILY BUGLE

ÖRÜMCEK ADAM

MÜZE'Yİ HARABETTİ

ETRAFTA KİMSE-CİKLER YOK... TEK BİR İNSAN BİLE... YAL-NIZCA YOLUNU KAY-BETMİŞ GİBİ BAKINAN KIZIL SAÇLI BİR GÜZEL...

KIZ BİRDEN-BİRE DURDU...

ÖRÜMCEK ADAM!..

ADINI DUYMUŞTUM, AMA SANKİ ONU DAHA ÖNCEDEN TANIYOR GİBİYİM...

SAÇMALIYORUM... BENİM GİBİ BASİT BİR ÖĞRETMENLE O KAHRAMANIN NE İLGİSİ OLABİLİR Kİ?..

O RESİM BANA BİR ŞEY ANIMSATTI. ÖNEMLİ BİR ŞEY, AMA DÜŞÜNDÜKÇE AKLIM DAHA DA KARIŞIYOR...

AMA...

KARANLIĞIN FARKINDA DEĞİLMİŞ GİBİ YÜRÜMEĞE DEVAM ETTİ...

O KADAR DALMIŞTI Kİ ARKASINDA BİRİLERİ OLDUĞUNU HİSSETMEDİ...

ÇOCUKLAR! RÜYA MI GÖRÜYORUM?

BAKIN!

BİZE EĞLENCE ÇIKTI...

SESSİZCE İLERİ KADINU İZLERKEN...

SIK SIK ÇEVREDE POLİS OLUP OLMADIĞINI KONTROL EDİYORLARDI...

HER YER O KADAR SAKİNDİ Kİ, SANKİ TAŞITLAR İCAT EDİLMEMİŞTİ.

AMAÇSIZ DOLAŞIYOR...

BUNDAN İYİSİ, CAN SAĞLIĞI!..

SELAM BAYAN. BÖYLE BİR GECEDE SENİN GİBİ BİR BEBEĞİN TEK BAŞINA DOLAŞMASI DOĞRU MU?

ARKADAŞLARIMLA SANA KATILMAK İSTİYORUZ. ADIM ALEKSYA SENİNKİ?

NE?..

KORKACAK BİR ŞEY YOK BEBEK. SADECE YARDIM ETMEK İSTİYORUZ.

TABİİ... BİZDEN İYİSİNİ Mİ BULACAK?

YARDIMA İHTİYACIM YOK! ÇEKİLİN!

BURASI TEKİN YER DEĞİLDİR BAYAN. KARŞINA HER AN BİR SERSERİ ÇIKABİLİR.

BELKİ KATİL-

ETRAFIMI SARDILAR!..

KAÇMALIYIM-

OO! ÇIKMAZ SOKAK!

AMA İŞİ ZORLAŞTIRIYORSUN.

NİYETİN BİZİ BOŞLAMAKSA...

GÜNAH BENDEN GİTTİ KIZIM.

AAAYYYY!..

ŞİMDİ KES SESİNİ DE ÇANTANI VER BAKALIM!..

PARAN VARSA NE ALA... YOKSA...

ALEKS DAHA ÇANTAYA ELİNİ UZATIR UZATMAZ...

UPPERCUT

ÖRÜMCEK ADAM!

ALEKS'E NE YAPTIĞINI GÖRDÜNÜZ MÜ ÇOCUKLAR?

HEDEFİ DAĞITALIM!

HADİ BAKALIM!

DEFOLUP GİDİN BURADAN!..

YOKSA PİŞMAN OLURSUNUZ

BİRE KARŞI ÜÇÜZ!..

YAKALAYIN!

GELİN!..

HER KUŞUN ETİ YENMEZ!..

TESLİM OLUYORUM

ÖRÜMCEK ADAM UFAK BİR NUMARAYLA İKİ SERSERİYİ HALLETMİŞTİ.

AYILINCA ANLARSINIZ...

AMA BUZ PARÇASINA BASINCA...

İŞ DEĞİŞMİŞTİ.

NEE!

ÖRÜMCEK ADAM YERE DÜŞTÜ...

BİR AN KIPIRDAYAMADI...

BAKIYORUM AÇIK VERDİN.

ŞİMDİ SENİ ÖLDÜRECEĞİM!..

HAYIR!

KRAK

ADAM AFALLAMIŞTI...

BROOM

AMAN TANRIM!.. NE YAPTIM BEN?..

BİR VURUŞUNLA HAYATIMI KURTARDIN BAYAN.

AZ ÖNCE YARDIMA MUHTAÇ BİRİYDİN...

AMA... BEN... ŞEY...

DUR, BİR BAKAYIM.

O VURUŞLAR YABANCI GELMEDİ BANA.

SEN KARA PANTER'SİN!

İNSAN ESKİ DOSTUNUN HATIRINI SORMAZ MI?

SEN DELİSİN. SENİ TANIMIYORUM...

EVET KARA PANTER

BEN PANTER DEĞİLİM

NEDEN BANA EZİYET EDİYORSUN? BEYNİM SANCIYOR. DAYANAMIYORUM.

LÜTFEN, YALVARIRIM.. BENİ YALNIZ BIRAK!..

BAYILDI!..

KRİZ GEÇİRMEK ÜZEREYDİ.

ACABA SÖYLEDİKLERİM YÜZÜNDEN Mİ?

SİREN SESİ!.. POLİSLER SONUNDA YETİŞTİ...

AKLIM OLSAYDI BU KIZI ONLARIN ELLERİNE TESLİM EDERDİM.

BEN DE GÜZEL BİR UYKU ÇEKERDİM. GAZETEDE ÜÇ GÜNDÜR GECE GÜNDÜZ ÇALIŞIYORUM.

ARA VERMEDEN...

BOŞUNA KONUŞUYORUM BU İŞTE BİR BİT YENİĞİ VAR.

GÜZEL KIZ AZ SONRA UYKUYA DALDI..

ARADA BİR SAĞA SOLA DÖNÜYOR....

--YÜZÜ ACİYLE KASILIYOR, OLDUĞU YERDE KIVRANIYORDU. KİMDİ BU KIZ?..

SONUNDA GÖRDÜĞÜ KÂBUS, ONU UYANDIRDI.

NERDEYİM BEN?

KORKMA! EMİN ELLERDESİN.

NE İSTİYORSUN BENDEN?

SAKİN OL. SADECE SANA YARDIM ETMEK İSTİYORUM.

BU SIRADA...

HEDEFİ SAPTADIK!

SANA BİR TAS SICAK ÇORBA GETİRDİM. İÇ, İYİ GELİR.

SAĞOL.

SENİ KARA PANTER'LE KARIŞTIRDIM.

ÖZÜR DİLERİM. AMA SEN KİMSİN?

ADIM NANSİ RAŞMAN.

İLKOKUL ÖĞRETMENİYİM... ÇORBA ÇOK GÜZELMİŞ.

SİYAH KUŞAKLI MISIN?

ŞAKA MI EDİYORSUN?

O ADAMA VURDUĞUN KESME, ŞAKAYA BENZEMİYORDU...

BİLMEM.

PEKİ HANGİ OKULDASIN?..

ANIMSIYAMIYORUM.

HİÇBİR ŞEY BİLMİYORUM. NE NEREDE ÇALIŞTIĞIMI NE NİÇİN GELDİĞİMİ?

HER ŞEY BİR KABUS GİBİ... BEYNİM BOMBOŞ!..

ÜZÜLME. GEÇİCİ BİR ŞOK BU... BELKİ ÇANTANDA...

...KİMLİĞİN VARDIR...

ÇOK UZAKTA...

HEDEF SABİTLEŞTİ...

ŞEHRİN ORTASINDA BİR YERDE...

MASKELİ BALO İÇİN GEÇ KALMADIN MI?..

O NE?

HATIRLAMIYORMUŞUN.

KARA PANTERİN GİYSİSİ BU.

SENİN Mİ?

YOO!

OLAMAZ!..

O ZAMAN ÇANTANDA İŞİN NE?

BİL... BİLMİYORUM.

KONUYU KAPATAYIM.

YOKSA BUNA DAYANAMAYACAK...

HEY, AĞLAMA. HER ŞEY DÜZELECEK!

VAY VAY!

HİÇBİR ŞEY ANLAMIYORUM. BEN BİR ÖĞRETMENİM. BİRİ BENİ DELİRTMEYE Mİ ÇALIŞIYOR?

BİLEMİYORUM.

BUNDA BİR GARİPLİK VAR. KARA PANTER'İN ELBİSESİNİ TAŞIYOR, ONUN GİBİ DÖVÜŞÜYOR. AMA ROL YAPMADIĞI BELLİ...

TANBİ TİTRİYORSUN.

BAK... NEDEN BU ELBİSEYİ DENEMİYORSUN? ÖZEL DOKUMASI, SENİ BİR DÜZİNE YÜNDEN DAHA İYİ ISITACAKTIR...

BELKİ GİYİNCE HATIRLAR...

UZAKTA...

HEDEF BELİRLENDİ...

HERKES HAZIR MI?

İSMİNİN BAŞHARFLERİ AYNI...

BU BİLMECEYİ ÇÖZMEK BİRAZ ZOR OLACAK...

NASIL OLDU NANSI?

NEDEN KENDİN BAKMIYORSUN?

ÖNE?

ELBİSE TAM ÜSTÜME GÖREYMİŞ...

ÇOK YAKIŞTI. HÂLÂ ÜŞÜYOR MUSUN?

YOO. BU GERÇEKTEN DE İYİ ISITIYOR...

BİR ŞEY HATIRLADIN MI?

NE YAZIK Kİ HAYIR. BU BİR ŞAKA OLMALI. CANAVARCA BİR ŞAKA!

BEN SANDIĞIN GİBİ BİR KAHRAMAN DEĞİLİM...

ÖĞRETMENİM.

BANA BU ELBİSEYİ GİYDİRMEKTEKİ AMACINI ANLIYORUM, AMA NE YAZIK Kİ BİR İŞE YARAMADI, ÖRÜMCEK...

ELBİSEYİ DEĞİŞEYİM.

GİYİNİNCE BENİ EN YAKIN HASTANEYE GÖTÜREBİLİR MİSİN?

UZAK BİR YERDE.

ÜNİTELER HAZIR?

HEDEF SABİT. EMİR VERİR VERMEZ..

TAMAM!..

SALDIRIN!

ZORP!

NE?

HER YAN-DAN SALDI-RIYOR-LAR...

ZARK!

BU İŞİN ŞAKASI YOK.

NE OLUYOR? BU KADINLAR NEDEN SALDI-RIYORLAR?

BİLMİYORUM.

DURUP ÖĞRENMEYE DE NİYETİM YOK...

NEE?

ZAK!

BURASI ÇOK DAR. İSTEDİĞİM GİBİ HAREKET EDEMİYORUM...

BU KADINDAN NE İSTİYOR BUNLAR ACABA?

HEY! ÖNÜNDE PENCERE VAR...

HER GÜN YAPTIĞIM İŞ BU!..

AMA SEN AŞAĞI KOŞUYORSUN...

DAYAN BEBEĞİM. SENİ KURTARACAĞIM!

O DUVAR SÜRÜNGENİ, KAÇMAKLA HİÇ DE İYİ ETMEDİĞİNİ ANLAYACAK.

ONA GÜNÜNÜ GÖSTERECEĞİM!

ONLARI İSTEDİĞİMİZ AN YAKALAYABİLİRİZ.

HAYDİ, ATEŞ!

ÖLDÜRÜN!

NE DE İNATÇI ŞEYLER...

SANDIĞIMDAN DA ÇOK HIZLI ŞEYLERMİŞ BUNLAR.

İMDAT! ÖLMEK İSTEMİYORUM!

İNSAN ZORDAYKEN UMULMAYAN ŞEYİ BAŞARIRMIŞ...

BİR DENE-YELİM...

ŞU UÇAN ARABALAR-DAN BİRİ-NE TUTUN-DUM MU, OLDU

BU İŞ.

SIKI TUTUN NANSİ.

AAH! NERDEY-SE KOLUM KOPA-CAKTI...

PİLOT KAÇACAK FIRSAT BULAMADI.

ALÇALINCA ATLARIZ...

BU SENİN MESLE-GİN Mİ.

SPOR DİYE YA-PIYORUM.

DAHA TEHLİKELİ İŞLERDEN PARA KAZANIRIM.

OH! BAYILACAĞIM!

AMA HİÇ FENA DE-ĞİLDİN.

ÖĞREN-CİLERİM DUYSA İNANMAZ-LAR. BEN DE İNANMI-YORUM.

GENE Mİ ÖĞ-RETMENLİK Z.

TA-BİİYAA...

BU UÇAN İNSANLAR, BİR ÖĞ-RETMENDEN NE İSTER?.

BİRİNE KI-RIK NOT MU VERDİN?

SOHBETİN SIRASI DEĞİLDİ: DAMDAN DAMA ATLAYARAK CANLARINI KURTARMAĞA ÇALIŞIYORLARDI...

HAVA FİLOSU-NUN HİÇ ŞA-KASI YOKTU...

ÖRÜMCEK ADAM, BÜTÜN ÇEVİKLİĞİNE RAĞMEN SONUNDA OMUZUNDAN YARA ALMAKTAN KURTULAMADI.

TANRIM!

AHHRRRR--!

YARAN ÇOK MU KÖTÜ?

DAYAN BANA!

PEK O KADAR DEĞİL. DURAMAYIZ. KAÇMALIYIZ BURADAN!

KAÇMALIYIZ NANSİ!

AL BAKALIM!

DUR! TESLİM OLUYORUZ. ÖRÜMCEK YARALANDI. DOKTOR GEREK.

GEÇ KALDIN! SENİ İLK GÖRDÜĞÜMÜZ YERDE ÖLDÜRME EMRİ ALDIK.

KIZIN, KORKUDAN DİLİ TUTULMUŞTU.

YO!

KAFASI, GERÇEĞİ KABUL ETMEK İSTEMİYORDU.

BİRDENBİRE UMULMADIK BİR GÜÇLE DÜŞMANINA SALDIRDI...

ELİNE VURUP ONUN SİLAHINI DÜŞÜRDÜ

HİÇ ZORLANMADAN MÜKEMMELCE SAVUNUYORDU KENDİNİ...

SALDIRGANIN İŞİ BİTMİŞTİ.

OLAMAZ.

YİNE DÖVÜŞTÜM.

NANSİ YENİ BİR KRİZ GEÇİRMEK ÜZEREYDİ.

KARA... YANİ ŞEY... NANSİ!.. KENDİNE GEL KIZIM... HAYDİ!

PEKİ, AMA BEN KİMİM? SANKİ BEYNİMDE HAPSEDİLMİŞ GİBİYİM.

KENDİME HAKİM OLAMIYORUM.

SENİ GERÇEKTEN ANLIYORUM...

AMA ŞİMDİ BUNU DÜŞÜNMEMİZ.

BELKİ DE HİÇ DÜŞÜNMEYECEĞİZ BUNU.

METROYA DOĞRU GİT NANSİ!

ÇABUK!

THWARP!

SABAH OLUYOR. O KALABALIKTA SENİ BULAMAZLAR!..

BEN ONLARI OYALARIM!

KARA PANTER BU HALE DÜŞSÜN HA!..

BHAM!

GERÇEK KİMLİĞİ HER NEYSE, TATLI BİR KIZ...

NERDEYSE ÇARPACAK BANA.

HEY!..

FUNNNGNH!

ONU YA-KALADIM.

AMA KARA PAN-TER KAÇMIŞ...

İYİ DEĞİ-LİM. HER TARAFIM FE-Cİ AĞRIYOR.

BU ARADA ŞUNA UNUTA-MAYACAĞI BİR DERS VERELİM...

ÖRÜMCEK ADAM KEN-DİNİ SAVUNA-MIYORDU...

BU ARADA...

YAKALARLAR-SA BENİ ÖL-DÜRECEKLER.

KAÇ-MALI-YIM.

AMA ONU BI-RAKARAK MI?

BEN DEONUNLA ÖLÜRÜM.

NANSİ GENE YIRTICI BİR HAY-VAN GİBİ ORTAYA ATILMIŞTI...

YUMRUK-LARI DE-MİR Gİ-BİYDİ...

ÇOK İYİ EĞİTİLMİŞ SALDIRI EKİBİNİ BİR ANDA DARMADAĞIN ETMİŞTİ...

VAY!

SENİ GÖRDÜĞÜ-ME SEVİNDİM.

İKİDİR HAYATIMI KURTARI-YORSUN...

SANA MÜTEŞEKKİ-RİM, AMA NEDEN KAÇMADIN?

İSTEDİM, AMA YAPAMADIM. KENDİMDEN KAÇMAKTAN BIKTIM ARTIK...

KİMİM BEN? ÖĞRETMEN MİYİM KAHRA-MAN MI?..

GERÇEĞİ ÖĞRENMEK BENİ KORKUTUYOR. YA HERGÜN ÖLÜMLE BURUN BURUNA YAŞIYORSAM?

NE YAPARIM BEN?

NANSİ

ARKA-MA SAK-LAN.

ÖRÜMCEK HİSLERİM DAVUL ÇALIYOR.

NİK FURİ!..

EVET, BÖCEK SURATLİ!

SENİNLE UZUN ZAMAN-DIR TANIŞIYORUZ, KARA PANTER!..

BÖYLE BİTME-SİNİ İSTEMEZ-DİM...

OH!

NANSİ!

KAN!..

NEFES ALMIYOR.

YOKSA?..

ÖLDÜRDÜN ONU, FURİ!...

NEDENİNİ SÖYLE BANA!..

KENDİME GÖRE NEDENLERİM VAR. BU SENİ İLGİLENDİRMEZ!..

DEMEK ÖYLE HA!..

EVET, ÖYLE!

BU İŞ BU KADAR BASİT DEĞİL. BUNUN HESABINI ÖDEYECEKSİN!..

ÖDEYECEKSİN!

BENDEN GÜNAH GİTTİ...

OOFF!

ÜZGÜNÜM, AMA BAŞKA ÇAREM KALMAMIŞTI.

VAL, SEN GEL!

ÖTEKİLER BU PİSLİĞİ TEMİZLESİNLER.

OLDU, NİK.

BİRİNCİ BÖLÜM SONU

# Onuncu Caddede KATLİAM

## İKİNCİ BÖLÜM

NEYSE Kİ SANDIĞI-MIZ GİBİ DEĞİLMİŞ.

OOFFFF...

ARABANIN PLAKASI NEYDİ?

OH, BAŞIM...

FAKAT...

YAŞIYO-RUM.

ÖLMEDİM.

NEFES ALAMIYO-RUM. MASKEMİ ÇIKARAYIM...

BOĞULA-CAĞIM.

TANRIM!..

PİS HAVA BİLE NE KADAR GÜZELMİŞ.

ANLAMIYORUM. VURUL-MUŞTUM. ÖLDÜĞÜMÜ SAN-DIM. BİR AN...

ZİHNİNİ ZORLAYAN ÖRÜMCEK ADAM, NELER OLDUĞUNU ANIMSAMAĞA ÇALIŞTI...

NANSİ İLE KARŞI-LAŞTI-ĞINI HA-TIRLADI.

NANSİ'Yİ KARA PANTER'LE KARIŞ-TIRMIŞTI...

NANSİ KAR-ŞI ÇIKMIŞ-TI ONA!

OYSA ÇANTASINDAN KARA PANTERİN GİYSİSİ ÇIKMIŞTI...

NANSİ KARA PANTER-İN İKİZİ MİYDİ?

ÖRÜMCEK ADAM, NANSİ'YE BİRTAKIM SORULAR SORMUŞ, AMA O HİÇBİR ŞEY HATIRLAMAMIŞTI...

ÖRÜMCEK ADAM FAZLA BİR ŞEY ÖĞRENMEDEN...

..SALDIRIYA UĞRAMIŞLARDI.

BİLİNMEYEN BİR NEDENLE NANSİ'Yİ ÖLDÜRMEK İSTİYORLARDI...

ÖRÜMCEK ADAM YARALANINCA NANSİ, PANTER KESİLMİŞTİ...

VE... NİK FURİ!

EVET, BÖCEK SURATLI

SENİNLE TANIŞIYORUZ KARA PANTER.

BÖYLE BİTMESİNİ İSTEMEZDİM...

BLAM!

GÖĞSÜNDEN KANLAR AKIYORDU. FURİ ONU ÖLDÜRDÜ. SONRA BENİ VURDU.

BELKİ UYUŞTURUCU MERMİ KULLANDI.

BEN YAŞADIĞIMA GÖRE NANSİ DE YAŞIYORDUR...

NELER DÖNÜYOR?.. ARAŞTIRMALIYIM...

ÖNCE FURİ'Yİ BULMAM GEREKİYOR...

BU ARADA ŞEHRİN ÜBÜR YAKASINDA YENİ YAPILMIŞ BİR GÖKDELENDE YER ALAN ZIRHLI BİRLİKLER ŞUBESİNDE...

ANLAMIYORUM NİK FURİ...

BEN DE SİTVEL.

BU BENİ ÜRKÜTTÜ.

AMA BEN KARA PANTERİN SADAKATİNDEN EMİNDİM.

NASIL GİDİYOR, DOKTOR Z.

HÂLÂ KENDİNDE DEĞİL, FURİ. ÇOK YÜKSEK DOZDA UYUŞTURUCU KULLANMIŞSIN.

KARA PANTER OLUNCA İŞİ ŞANSA BIRAKAMAZDIM

ONU AYILTMANI İSTİYORUM.

İMKANSIZ

SORULARIMA BİR TEK O CEVAP VEREBİLİR. BEKLEYECEK ZAMANIM YOK. YARIN SORGUYA HAZIRLAMALISIN ONU.

BİLİYORSUN, KARA PANTER BENİ ARAYIP BİR TERSLİK OLDUĞUNU BİLDİRDİKTEN SONRA KAYBOLMUŞTU

SONUNDA ONU BULDUK, AMA VAL ONU BURAYA GETİRECEĞİNE ÖLDÜRMEYE KALKTI...

SON ZAMANLARDA BİR ÇOK YANLIŞ İŞLER OLUYOR...

AŞAMAK İSTER. SEN DİKKATLİ OL.

NEVYORK'UN EN BÜYÜK GAZETELERİNDEN DAİLY BUGLE'DA

PETER'İN ÇOK CANI SIKILIYORDU...

NİK, NANSİ'Yİ NEREYE GÖTÜRDÜ ACABA?

ÖNCE HELİKOPTERLERİN NEVYORK...

..BÜROSUNU ARAMALI...

NE YAZIK Kİ GİZLİ KARARGAHLARIN YERİNİ BİLMİYORUM. NE DÖNDÜĞÜNÜ ANLAMADAN BAŞKASINA DA SORAMAM...

DAİLY BUGLE ARŞİVİ

BANA ANCAK KÜTÜPHANE ŞEFİ MEGİ MAK KULL YARDIM EDEBİLİR...

ÇELİK BİR HAFIZASI VARMIŞ ONUN...

BAYAN MAK KULL.

NE SORACAKSAN CEVABIM, HAYIRDIR.

NORMAL HALİ BUYSA SİNİRLİ HALİ, KİMBİLİR NASILDIR...

ŞEY... BİR ADRES İSTEYECEKTİM

NEYMİŞ BAKAYIM?

GİZLİ KARARGAHLARIN ADRESİ...

KENDİN BAKSANA. ABD AJANLARI. SAYFA 1421...

REHBERDE Mİ?..

İŞTE, BULDUM!..

AMA YALNIZ TELEFON NUMARASI VAR

BİR DE ÜNİVERSİTELİ OLACAKSIN. TELEFON EDİP ADRESİNİ SORSANA...

SONRA...
VERDİKLERİ ADRESTE BÖYLE BİR ÖRGÜT OLDUĞUNU SANMAM.

TAMAM. ADRES BURASI...
FA-KAT...
POLİS-LER VAR.

İŞTE! BOŞ BİR ASAN-SÖR GELDİ!
HEY, DUR! NEREYE?

BAŞARDIM... ARTIK BENİ...
..DUR-DU-RA-MAZ-LAR.

GÜVENLİK KAMERALARINI AĞLA ÖRT-TÜM. BENİ GÖREMEZLER...
BALIKÇI KIYA-FETİMLE KİM-SE BENİ TANI-YAMAMIŞTIR...

NEYSE, TEPEYE VARDIM.
KAPI AÇILANA KADAR BEN GİTMİŞ OLURUM.
İMDAT ÇIKI-ŞI SAĞOLSUN.

DİKKATLİ OLUN! TERÖRİST OLABİLİR, BU ADAM.
GAFİL AVLANMA-YALIM...

KİMSE YOK. TEPEYE BAKIN!

GÖRÜNÜRDE KİMSE YOK. BU ASANSÖR OLDU-ĞUNA EMİN Mİ-SİNİZ?

BU ARADA YÜZELLİ METRE AŞAĞIDA...

BAYAN ROMANOF'U AYILTMAYA UĞRAŞIYORUM...

AMA ANİ UYANIŞ ONU SARSABİLİR...

FURİ, BU KIZI HARCAMAMALI.

VİDEOFONDAN ARIYORLAR. BEN EN İYİSİ...

DOKTOR AMES.

KARA PANTER DÜŞMANIMIZDIR. ÖLDÜR ONU!

ÖLDÜR ONU!

YOOO!..

THKO!

NELER OLUYOR BURDA?

BURASI HASTANEYE BENZİYOR, AMA BU DOKTOR BENİ ÖLDÜRECEK!

ONU DURDURMAYI NASIL BECERDİM?

BURADA KARA PANTER'İN ELBİSESİNDEN BAŞKA BİR ŞEY YOK...

ÖRÜMCEĞE GÖRE BEN KARA PANTER'MİŞİM.

OF!.. KAFAM O KADAR KARIŞIK Kİ...

BENİ VURMUŞLARDI...

ASLINDA ÖĞRETMENİM BEN, AMA TEHLİKE ANINDA KİRALIK KATİLDEN BETER OLUYORUM.

NEE?..

KARA PANTER KAÇIYOR!..

OLDUĞUN YERDE KAL! KIMILDAMA!

NEE?

SENİ NİK FURİ İSTİYOR!

YOK CANIM!

OOOFF!

KIZ BENİMLE GELİYOR.

SANA İYİ UYKULAR DOSTUM!

PON!

UYANDIĞINDA FURİ'YE SÖYLE, CANINA OKUYACAĞIM!

SELAM, BAYAN...

ÖRÜMCEK ADAM.

NE YAPIYORSUN? BEN NEREDEYİM?

SAKİN OL. BİRER BİRER SOR...

BEN SENİ ARIYORDUM...

İKİNCİ SORUNA GELİNCE... BİR GÖKDELENİN BODRUMUNDAYIZ.

EYVAH! ALARM!

NE DEMEK BU? NEDEN HEP BENİM BAŞIMA GELİYOR?

FURİ SENİN KAÇTIĞINI ÖĞRENMİŞ. VE PEŞİMİZE ADAMLAR TAKTIRMIŞ...

NANSİ GENE TELAŞA KAPILACAK.

BURADAN ÇIKMAK İÇİN IŞIK HIZIYLE HAREKET ETMEK GEREK...

BUNDA KARA PANTER'İN GÜCÜ OLABİLİR!

BOK!

AMA KENDİNE GÜVENİ YOK... BAŞKA ÇAREM YOKTU...

HİÇ OLMAZSA BİR DE ONUNLA UĞRAŞMAM.

YANLIŞ BİR İŞ YAPABİLİRDİ.

ÖRÜMCEK ADAM HIZLA BİNANIN HAVALANDIRMA BORULARININ İÇİNDE TIRMANMAĞA BAŞLADI..

AZ SONRA GÖKDELENİN TEPESİNE ULAŞMIŞLARDI.

İYİ. ETRAFTA KİMSE YOK.

KOLAY OLDU. BAKALIM ŞİMDİ NELER OLACAK?

SANKİ BİRİ, NANSİ'NİN KAFASINA DUVAR ÖRMÜŞ...

O DUVARIN ARKASINDA NE OLDUĞUNU ÖĞRENMELİYİM.

O ANDA SEKSEN MİL BATIDA VE İKİ MİL YUKARDA...
ZIRHLILARIN UÇAN KARARGAHI BULUNUYORDU...
NEVYORK'TAN MESAJ VAR. KARA PANTER KAÇMIŞ- ÖĞRENECEĞİMİZ EN UFAK BİR BİLGİYİ BİLE AKTARMAMIZI İSTEDİLER.
KAÇMIŞ MI?
EVET. ÖRÜMCEĞİN YARDIMIYLE.
DEMEK DOKTOR BECEREMEDİ.
GÜMÜŞ SAMURAİ! IŞINLAMA YÜZÜĞÜNLE BOMERANG'I ORAYA GÖNDER. O İKİSİNİ DE BULUP ÖLDÜRÜR.
BIRAKIN, BEN GİDEYİM...
ONUNLA GÖRÜLECEK HEGABIM VAR.
HAYIR! SEN BURDA KALACAKSIN!
AMA BU BİR GURUR MESELESİ
GURUR MURUR ANLAMAM.
HER ŞEY PLANIMIZ İÇİN... HADİ BAKALIM.
ASİDİR, AMA BENİ DİNLER. ZEKAMIN ÜSTESİNDEN GELEMEYECEĞİMİ BİLİR.
TEK
ŞİMDİ HABERLER... BAŞKAN BU AKŞAM MECLİS TOPLANTISINA KATILACAK...
VE O KONUŞMA BİTİNCE DÜNYANIN ÇEHRESİ DEĞİŞECEK...

NİK FURİ, DENETİM ALANI DIŞINDAKİ BİR YERDEN TELEFON EDİYORDU...

ONU BU GECE BURAYA GETİRİN!.

TEŞEKKÜRLER, DENİS...

EĞER DOĞRUYSA, BİRLİKLERE DÜŞMAN SIZDIYSA...

KİMSEYE GÜVENMEM

KARA PANTER, NANSİ ADINI KULLANIYOR. AMERİKA'YA İLK GELDİĞİNDE DE BU ADI KULLANIYORDU...

AYNI ADI...

YA HÂLÂ BAŞKALARI HESABINA ÇALIŞIYORSA. YA BİZİ YANILTMAK İÇİN BUNU YAPTIYSA?

KİMBİLİR?.. AMA KIZIN ÜZERİNE YERLEŞTİRDİĞİM TELSİZ HÂLÂ ÇALIŞIYOR.

"SİNYALLER BENİ ONA GÖTÜRECEK..."

DEVAM ET, NİK FURİ. SEN NEREYE?

BOMBRANG ORAYA!

SEN KARA PANTER'I BUL, BEN DE SENİ!..

BELKİ ARABANA KOYDUĞUM BOMBA—

—PATLAMA YİVERİR.

KARA PANTER KORKULARINDAN UZAK MIŞIL MIŞIL UYUYORDU. AMA BAKALIM DAHA NE KADAR UYUYABİLECEKTİ?..

ÇOK DEĞİL.

BENİ DUYUYOR MUSUN?

ADIM PETER PARKER. SAKIN KORKMA...

DOSTUNUM.

NERDE-YİM?

EVİMDE. SENİ ÖRÜMCEK ADAM GETİR-Dİ...

AL... BU ÇOR-BAYI YENGEM PİŞİRDİ...

ÇOK LEZ-ZETLİDİR.

BEN HAS-TANE-

DEYDİM-BİR ADAM

..BİR DOKTOR BENİ ÖLDÜRÜYORDU.

BURDA GÜVEN-CEDESİN...

ADIN NEDİR?.

NATA... HAYIR... NANSİ RUŞ... MANOF... KAFAM ÖY-LE KARI-ŞIK Kİ...

BİR SÜRÜ HAYAL KOVALI-YORDU NANSİ'Yİ. NERDEYSE-

..AKLINI KAÇIRA-CAKTI...

HAYALLERİN EN BELİRGİNİ ELİ KOLU BAĞLI, ÇARESİZ BİR NANSİ İDİ...

DUYDUĞU ACI O KA-DAR FAZLAYDI Kİ...

..KENDİNDEN GEÇEBİLİRDİ...

ARTIK DAYA-NAMAYA-CAKTI...

AMAN TANRIM! NE YAPTIM BEN?..

ONU SAKİNLEŞTİRMEK İÇİN ELİNDEN GELENİ YAPTI. AZ SONRA KIZ AĞLIYORDU...

VE SONRA DA SUSTU...

ŞİMDİ NASILSIN?

BİRAZ DAHA İYİ...

ŞİMDİ ÇORBA İÇEBİLİRİM...

ZIRHLI AJAN! DURUN!

BASH!

ELİNİZİ HAVAYA KALDIRIN!

ŞEN HA!..

YOO! GENE BENİ ÖLDÜRMEYİN!

BİZİ TUTUKLAMANIZIN SEBEBİ NEDİR?..

SEBEBE NE GEREK. SİLAHIM VAR YA.

AMA İHANET DEYİN, İSPİYONCULUK DEYİN. YÜRÜYÜN...

USLU USLU ARABAYA YÜRÜYÜN! HAYDİ!

TAM DA SIRASI! PETER PARKER OLARAK KARA PANTERİN SIRRINI ÇÖZMEK ÜZEREYİM.

ONUN GÜVENİNİ KAZANIP, BEYNİNİ BULANDIRANI ANLAMAYA ÇALIŞIYORDUM.

AMA SEN GELİP BU KIZI BİR KEZ DAHA ŞAŞIRTTIN!

EYVAH! ÖRÜMCEK HİSSİM!

ARABADA BİR ŞEY VAR!

YERE YATIN!..

HAYIR!

OH!!

BOMERANG'IN İŞİ BU!

NEYSE... BU ARADA FURİ, BENİ UNUTTU...

SEN SINIFINA DÖN!

ARABANA KOYDUĞUM BOMBA, İŞE YARAMAMIŞ OLABİLİR.

KAÇTIĞIM KİMSE FARKETMEZ.

ÖNCE BODRUMA İNİP ŞU KELEPÇELERDEN KURTULMALIYIM...

BAŞLAR YUKARI

AMA GELDİĞİM YER DAHA ÇOK NUMARA VAR!..

SENİN OYUNCAKLARIN BENİ ÖLDÜRMEZ PİS KATİL!..

PTAK

SKAW!

BAHSE VARMISIN?

PEKİ... BOMİ...

ŞHAM!

ÖRÜMCEK ADAM!

NERDEN ÇIKTIN SEN

NİK FURİ DOSTUM DEĞİL, AMA...
...SENİN GİBİ BİR KATİLİN ONU BİÇMESİNE GÖZ YUMAMAM!
TEPEDELER!
SEN BURADA KAL VE SAKLAN!
BEN ÖRÜMCEĞE YARDIM EDEYİM...
SAKLANAYIM MI?
HAYIR
BEN DE ONA YARDIM EDECEĞİM!
BİRDENBİRE...
SKRAMM!
ÖRÜMCEK!..
DÜŞÜYOR! TABANCA ONU BAYILTMIŞ OLMALI...
TEK ŞANSI...
...HIZINI AZALTABİLMEMDE...
WHOUUFFF!!
BOMERANG'IN TEKMESİYLE NEYE UĞRADIĞIMI ŞAŞIRDIM...
SAĞOL.
BENİ KURTARDIN.
!?..
ROMANTİZMİ BIRAK DA ŞU KELEPÇELERİMİ ÇIKART!

BU KEZ BOMERANG NİK FURİ İLE DÖVÜŞÜYORDU...
HEEY! DUUR!
NANSİ'NİN HER ŞEYİ BİRDEN DEĞİŞTİ...
ŞİMDİ TAM KARA PANTER GİBİ...
ACABA İYİLEŞİYOR MU? TAM ESKİ ŞAHSİYETİNE KAVUŞACAKKEN...
AMA BU KEZ NANSİ KAYBOLACAK...
POZUNU BOZMA BUMİ.
BULUTLARA SELAM SÖYLE...
O PANE?
BOMERANG-IN ARKASINDAKİ IŞIĞI TANIYORUM.
OLAMAZ!
EVET BÖCEK.
YİNE KARŞILAŞTIK.
VE BU SON GÖRÜŞMEMİZ OLACAK, BÖCEK!
GÜMÜŞ SAMURAİ!
PARMAĞINDA DA IŞINLAMA YÜZÜĞÜ VAR!..
SAMURAİ SALDIRDI...

YERE YATIN!.. O ELİNDEKİ ENERJİ KILICI, ÇELİĞİ BİLE TEREYAĞI GİBİ KESER.

ÇOK HIZLI... NEREDEYSE BİÇİYORDU BENİ...

DENGELERİ BOZULDU. BİTİR İŞLERİNİ, SAMURAİ!

BUNDAN BÜYÜK BİR ZEVK DÜŞÜNEMİYORUM!

FAKAT GÜÇLERİNİ KAYBETTİKLERİNİ SANMIYORUM...

KATANMAK ZORUNDAYIZ. EFENDİLERİMİZİN SÖZÜNÜ DİNLEYELİM...

YANIMDAN AYRILMA!..

YÜZÜĞÜMÜN GÜCÜ İLE...

ORTADAN KAYBOLALIM!

PUF

NE?

NEREYE GİTTİ BUNLAR?

SANIRIM BEN BİLİYORUM.

KAFAM HÂLÂ BULANIK.

AMA YAVAŞ YAVAŞ HATIRLIYORUM.

HÂLÂ KİM OLDUĞUMDAN EMİN DEĞİLİM. BELKİ DE KARA PANTER'İM.

AMA ACELE ETMEZSEK DÜNYANIN SONU GELECEK.

İKİNCİ BÖLÜM SONU

# ÖLÜLER, VERDİKLERİ SÖZÜ TUTAMAZ...

## ÜÇÜNCÜ BÖLÜM

AMERİKA'DA O GÜN MİLYONLARCA İNSAN TELEVİZYONLARI BAŞINA OTURMUŞ PROGRAMLARI SEYREDİYORDU...

BAŞKAN BU AKŞAM SENATODA ÇOK ÖNEMLİ BİR KONUŞMA YAPACAK. SAYIN İZLEYİCİLERİMİZ...

SEYİRCİLERİN ARASINDA ZIRHLILARIN HAVA EKİBİ DE VARDI...

GENELLİKLE KONTROL ODASI, GÖREVLİLERLE DOLU OLURDU. AMA BU GECE YALNIZ DÖRT KİŞİ VARDI. KLEY, BOMERANG, BİR TEKNİSYEN VE GÜMÜŞ SAMURAİ.

ESRARENGİZ DİLBER MADAM HİDRA'YI DA UNUTMAMALIYIZ.

AMA ARTIK VİPER OLARAK TANINMAK-TAYDI...

TELEVİZ-YONDA SPİKERİ DİNLERKEN ESKİLERİ ANIMSADI.

YILAN BİRLİĞİN-DEKİ GÜNLERİNİ... VİPER'İN HAYATIN-DA...

...BİR SAVFA KA-PANMAK ÜZEREYDİ.

TACINI KURTARMAK UĞRUNA NERDEYSE ÖLDÜRÜLECEKTİ. AMA NOMAD ADLI BİR SÜPER KAHRAMAN, ONU KURTARMIŞ-TI...

DÜŞMANLA-RIYLE AMAN-SIZCA DÖ-GÜŞTÜ...

EV YIKI-LIYOR!..

ALEVLER HER YANI SARMIŞTI.

ALEVLERDEN KURTULABİLMESİ İÇİN ATLAMAK ZORUNDAYDI. VE ÖYLE YAPTI VİPER...

ATLAR-KEN TA-CINI DÜ-ŞÜRDÜ.

VE BİR DAHA BULUNAMA-DI-VİPER BA-YILMIŞTI...

BU ARADA BENZİN DEPOSUNA ULA-ŞAN ALEVLER, EVİN YERLE BİR OLMA-SINA NEDEN OLDU

YERE DÜŞEN TUĞLALAR ETRAFINI SARARAK ONA BİR ÇEŞİT BARINAK SAĞLAMIŞ VE ONU KORUMUŞTU.

AYILINCA.

KOBRA HEP BURDA GİZLENİRDİ. BİR GEÇİT OLMALI.

ŞU LAĞIM BORUSU MU?.

ANA BORUYA BAĞLANIYOR. BU DEMEK OLUYOR Kİ CADDEYE ÇIKACAĞIM...

POLİSLERİ ATLATIR-SAM KURTULURUM.

TABİİ, GÜCÜM YETERSE...

VİPER BÜTÜN GÜCÜNÜ KULLANARAK LAĞIM KAPAĞINI KALDIRDI VE GÜN IŞIĞINA ÇIKTI...

KİMSE GÖRMEMİŞTİ. YA DA O, ÖYLE SANIYORDU.

KAMYON DURUYOR!

SİLAHIM DA YOK KENDİMİ SAVUNACAK GÜCÜM DE.

İNŞALLAH BENİ FARKETMEZ...

VİPER! ATLA! KAÇMANA YARDIM EDEYİM...

SANA NASIL GÜVENEBİLİRİM?.

BAŞKA SEÇENEĞİN YOK. HADİ, ATLA!..

KİMSİN? ADIMI NEREDEN BİLİYORSUN?

JAPON K.O. DAN İSHİRO TAGARA. DAHA ÖNCE HİDRA İLE BERABER ÇALIŞMIŞTIK...

SENİNLE KARDEŞ SAYILIRIZ...

POLİSLERİN VE NOMAD'IN ÖNÜNDEN FARKEDİLMEDEN GEÇMİŞLERDİ...

NEDEN YARDIM EDİYORSUN.

BİR LİDER OLARAK OLAĞANÜSTÜ YETENEKLERE SAHİPSİN.

BİLGİNDEN YARARLANABİLİRİM...

TAGARA, ONU JAPONYA'YA GÖTÜRDÜ. VİPER, ORADA ESKİ SAĞLIĞINA KAVUŞMUŞTU. ÇOCUKLUĞUNDANBERİ ....

..İLK KEZ HUZUR İÇİNDE HİSSEDİYORDU KENDİNİ.

BİR SÜRE SONRA TAGARA'YA AŞIK OLDU. İKİSİ DE SON DERECE MUTLUYDU... VE BU MUTLULUK, ONLARI BİR HAYLİ KORKUTUYORDU...

ARTIK ESKİ GÜCÜNE KAVUŞMUŞTU

VİPER, AMERİKA'YI YOK ETMEK İÇİN PLAN HAZIRLAMAGA BAŞLADI. O ÜLKEYİ DÜNYADAN SİLMEYİ AMAÇLIYORDU...

PLANIN İLK BÖLÜMÜ, İPNOTİZE EDİLMİŞ ASKERLER HAZIRLAMAKTI.

BU ASKERLERİ NEW-YORK YERALTI KARARGAHINA GÖNDERDİ VE BİR SAAT ETRAFTA DOLAŞMALARINI İSTEDİ...

HEPSİ DENİLENİ YAPTI...

SONRA TAGARA'NIN DOSTU GÜMÜŞ SAMURAİ'Yİ, BÜYÜLÜ KRİSTALİ ÇALMASI İÇİN AMERİKAYA GÖNDERDİ.

AMA KARA PANTER'LE ÖRÜMCEK, ONA ENGEL OLDU.

BÜYÜLÜ KRİSTAL, IŞINLAMA İÇİN GEREKLİ ENERJİYİ SAĞLAYACAKTI...

ÖRÜMCEK'LE KARA PANTER YÜZÜNDEN BAŞKA BİR SİSTEM GELİŞTİRECEĞİM. BUDA ZAMAN ALIR.

BU ARADA ZIRHLI BİRLİKLERİN UÇAN KARARGAHINI ELEGEÇİRDİ. HER ŞEY HAZIRDI...

FAKAT HAZIRLADIĞI IŞINLAMA YÜZÜĞÜ POSTADA KAYBOLMUŞTU.

YÜZÜK YANLIŞLIKLA BİR TELEVİZYON KOMEDYENİNİN ADRESİNE POSTALANMIŞTI.

GÜMÜŞ SAMURAİ Yİ YÜZÜĞÜ ALMAYA GÖNDERDİ...

SAMURAİ BU KEZ BAŞARMIŞTI.

BİRLİKTE UÇAN KARARGAHA IŞINLANDILAR...

SABAHIN ERKEN SAATİNDE İÇERİ GİREREK KARARGAHIN BÜTÜN BİLGİSAYARLARINI DEĞİŞTİRDİLER. UÇAN KARARGAHIN HASTANE BÖLÜMÜNE ....

..GÖREVLİLERİN UYKUDA OLDUKLARI BİR SAATTE GİRDİKLERİNDEN ONLARI KİMSE GÖRMEMİŞTİ...

DOKTORUN VİDEOFONUNU ALIP YERİNE UYUŞTURUCU ŞUA YAYAN BİR AYGIT KOYDULAR. ÖNCE DOKTORU ELDE ETTİLER.

..DAHA SONRA DA VİDEOFON KULLANAN HERKESİ...

VİPER UÇAN KARARGAHI AVUCUNUN İÇİ NE ALMIŞTI.

ZIRHLI BİRLİKLERİN TÜM KİLİT ADAMLARI, EMRİNDEYDİ.

NE İLGİNÇ! EN GÜVENİLİR SAVUNMA BİRLİĞİ OLAN BU KARARGAHLA--

..İSTEDİĞİMİ YAPACAĞIM!

BU GECE HEPSİ ÖLECEK! KİMSE SAĞ KALMAYACAK!..

O SIRADA UÇAN KARARGAHIN YÜZ METRE YUKARISINDA KAHRAMANLARIMIZI GÖRÜYORUZ. BİRİ ÖRÜMCEK ADAM, DİĞERİ NATAŞA ALİNOVNA ROMANOF, YANİ KARA PANTER'DİR. YALNIZ HER NE KADAR KARA PANTERE...

..BENZİYORSA DA KENDİSİ, NANSİ RAŞMAN ADINDA BİR İLKOKUL ÖĞRETMENİ OLDUĞUNU ISRARLA İDDİA EDİYORDU...

RÜZGAR BİZİ GEMİYE SÜRÜKLÜYOR. NİK FURİ'NİN VERDİĞİ PARAZİT AYGITI DA BİZİ GÖRMELERİNE ENGEL OLUYOR...

ACABA NANSİ NE ÂLEMDE?..BİR ŞEY DEMEDİ, AMA KORKMUŞ GİBİ...

BEN DE O KADAR DUVAR TIRMANDIM, BU KADAR ÜRKMEDİM...

DAYAN GÜZELİM!

AZ KALDI!

PARAŞÜTÜMÜZÜ İYİ AYARLAYAMAZSAK GEMİNİN PERVANELERİ BİZİ PARÇALAYABİLİR.

BAŞARDIK!

NASILSIN NANSİ?

HELE BİR TİTREMEM GEÇSİNDE

PARAŞÜTÜMÜZÜ TOPLAYALIM VE...

BURAYA BİRİ YAKLAŞIYOR!..

BİRİ DEĞİL, BİR SÜRÜ GELİYORDU. GÖREVLİLER....

..ETRAFI ARAŞTIRIYORLARDI...

NORMAL İNSANLAR GİBİ DAVRANIYORLARDI, AMA ONLARDA GEMİDEKİ BÜTÜN MÜRETTEBAT GİBİ İPNOTİZE EDİLMİŞLERDİ... YALNIZCA VİPER İÇİN ÇALIŞIYORLARDI...

ETRAFTA KİMSECİKLER YOK...

KÖPRÜYÜ ARA VE YANLIŞ ALARM VERİLDİĞİNİ SÖYLE...

KİMSELER YOK BURADA.

BU ARADA...

NERDEYSE BİZİ GÖRECEKLERDİ.

KARA PANTER BENİ İYİ İZLİYOR. YAN TARAFA ATLAYACAĞIMIZ AKILLARINA GELMEDİ...

ÖRÜMCEK ADAM BÜYÜK BİR HIZ VE BECERİYLE İLERLİYORDU...

KARA PANTERİN DE ARKASINDA OLDUĞUNU SANIYORDU...

AMA BİRDEN KARA PANTER KORKMUŞTU.

DÜNYANIN EN KORKUNÇ GİZLİ AJANI KARA PANTER...

..GENE KİŞİLİK DEĞİŞTİRİYORDU

NE YAPIYORUM BEN?

2 MİL YÜKSEKLİKTEKİ GEMİYE TUTUNMUŞ YÜRÜYORUM.

YA KAYIP DÜŞERSEM.... AYY!..

ÖRÜMCEK ADAM!..

YARDIM ET, LÜTFEN!..

KORKUYORUM.

BİLİYORUM. TAHMİN ETMEMİYDİM.

SAKİN OL NANSİ. DÜŞÜRMEM SENİ. KORKMA...

FAKAT BİR-DENBİRE...

ÖRÜMCEK!

NE YAPIYORSUN?

HEEY! DUR!

KARA... YANİ NANSİ!..

TANRIM

BU İŞİN ŞAKASI YOK.

NANSİ-Yİ BEĞENİYORUM...

O DA BENİ BEĞENİYOR

AMA ŞİMDİ DUYGULARA KAPILMANIN SIRASI DEĞİL...

BU, FURİ'NİN HAVA ARABASI. ZAMANINDA GELDİ!..

GİDELİM GÜZELİM... ELİMİ TUT...

TAMAM.

TAMAM. TUTTUM.

HA ŞÖYLE...

O ANDA KÖPRÜDE...

İNEBİLİRSİNİZ EFENDİM

TEŞEKKÜRLER. GÖREVLİLERE HABER VER. İNİNCE HEPSİYLE GÖRÜŞMEK İSTİYORUM...

TAMAM.

NEDEN İNMESİNE İZİN VERİYORSUN VİPER? ONU HAVADAYKEN YOK ETSEYDİK YA...

APTAL! ONUN HER ŞEYDEN HABERİ VARDIR. KURT GİBİDİR O!..

ONU BURADA ÖLDÜRMEK DAHA AKILLICA BİR İŞ OLUR

AMA NİK FURİ, GERÇEKTEN DE APTAL BİR ADAM DEĞİLDİ. HAZIRLIKLI GELMİŞTİ. YANINDA GÜVENİLİR BİRİ VARDI. KARŞİLADILAR ONU...

HOŞGELDİN NİK FURİ...

SELAM! BEN BURAYA HATIR SORMAYA GELMEDİM...

DOĞRUSU CESUR İNSANDI, ŞU FURİ...

BİR TERTİPLE KARŞILAŞACAĞINI BİLİYORDU...

ARABAMI PARKA KOYUN SABAHA KADAR BURADAYIM...

DÜŞMANLARINA ARKASINI DÖNEREK TEREDDÜT ETMEDEN YÜRÜYEBİLİYORDU...

TAMAM NİK.

BU SIRADA...

HAV-YAAH!

SHOK!

AAAGGH!

BU ADAMLAR DİKKATSİZDİLER.

KAFALARI SALDIRACAKLARI KİŞİYLE ÇOK DOLUYDU.

ARKADAŞINI GÖRMEMİŞLERDİ.

BIHOW!

HEPSİNİ HAKLADILAR.

ÇOK İYİ. DENİS, SENİ BANA MEŞHETMİŞTİ...

HAKLIYMIŞ.

BU İŞ BENİM DE HOŞUMA GİTMİYOR. GEREKEN YAPILMIYOR.

BENİ İZLE DOSTUM.

GÜVERTE KARANLIKTI.

GEMİ MOTORLARININ SESİ, KULAKLARI SAĞIR EDECEK GİBİYDİ.

"FURİ VE BEN HER TÜRLÜ SALDIRIYA HAZIRLIKLI OLMAMIZA RAĞMEN GAFİL AVLANMIŞTIK..."

"NİK, PATLAMADAN EPEYCE ETKİLENMİŞTİ. AMA ONUNLA ZAMAN KAYBEDEMEZDİM. GARDIMI ALMIŞ, DÜŞMANIMIN....."

"..YERE İNMESİNİ BEKLİYORDUM."

O BOMBA İKİNİZİN DE İŞİNİ BİTİRMELİYDİ...

SENİN ADIN NE AHBAP? ÖLDÜRECEĞİM ADAMIN ADINI BİLMELİYİM...

ADIM ŞANGÇİ!..

"KENDİNDEN ÇOK EMİN GÖRÜNÜYORDU. ELİMDE SİLAH YOKTU. BUNUN İÇİN..."

"BENİ CİDDİYE ALMADI."

"BEKLEDİM..."

"AMA BOMERANG SALDIRMADI

KUNG-FU MU YAPACAKSIN YAVRUM? BANA GÖRE HAVA HOŞ-HERKESİ OLDUĞU GİBİ...

"SENİ DE HAKLARIM-

"UZUN YILLAR ÖNCE DEMİR YUMRUĞU HAKLADIĞIM GİBİ BUNU DA HAKLARDIM-"

"GEÇMİŞTE

"DEMİR YUMRUKLA ÇALIŞIRDIK..."

HEY! YAKALASANA!..

"O DA EN AZ BENİM KADAR GÜÇLÜYDÜ..."

KLANG!

"DEMEK Kİ BOMERANG-"

PEKİ

BAKALIM BUNU DA PARÇALAYABİLECEK MİŞİN?

"ZORLU BİR RAKİPTİ BU-"

POOF!

İŞTE GAZBOMBASI!..

BİR NEFES ÇEKTİN Mİ TAMAMDIR!

"GAZ BULUTU, SİS PERDESİ GİBİ ETRAFIMI TAMAMEN SARMIŞTI-NEFESİMİ TUTTUM-"

"GEMİ ALÇALINCA ÖLDÜRÜCÜ BULUTTAN KURTULDUM-"

NE ŞANS-

BENDEN BU KADAR KOLAY KURTULACAĞINI MI SANDIN?..

NİYETİM KAÇMAK DEĞİLDİ, BOMERANG.

WHAM!!

"ASANSÖRÜ KİMİN ÇALIŞTIRDIĞINI BİLMİYORDUM..."

"AMA KURTARICIM HER KİMSE, BANA TOPARLANIP KENDİME GELMEM İÇİN FIRSAT YARATMIŞTI."

BOMERANG DÜŞERKEN BİLE SALDIRIYORDU.

SEN BANA NASIL VURURSUN HA!

DEMİR YUMRUK DA AYNI HATAYI İŞLEMİŞTİ.

BİR YUMRUKTA İŞİNİ BİTİRECEĞİM!..

"BOMERANG'IN SİLAHLARININ BİR ÇOĞU İLE BAŞA ÇIKIYORDUM."

"BAŞA ÇIKAMADIKLARIMI İSE HEMEN..."

"PARÇALIYORDUM

"DÖĞÜŞÜN DAR BİR YERDE DEVAM ETMESİ, BENİM AVANTAJIMA OLMUŞTU. BOMERANG'A UÇACAK YER KALMAMIŞTI. GİDEREK ONA YAKLAŞMAĞA BAŞLAMIŞTIM."

"DÖVÜŞ TAKTİĞİM, İŞE YARAMIŞTI..."

"ANİ SALDIRIMLA DENGESİNİ KAYBETTİ..."

KAAAA--!

"ÇOK HIZLI VE GÜÇLÜ OLMASINA VE KENDİ ÖZEL SİLAHLARINI ÇOK İYİ KULLANABİLMESİNE RAĞMEN..."

HAIII--!

"..BOMERANG'IN PEK FAZLA SAVAŞ BİLGİSİ YOKTU."

YAHNN!!

YENİLDİN. TESLİM OL DA SENİ ÖLDÜRMEK ZORUNDA KALMAYAYIM, BOMERANG.

YENİLMİŞ OLABİLİRİM AMA...

SİLAHIM VARKEN ASLA TESLİM OLMAM.

KÖPRÜDEN BOMERANG ARIYOR. SİZE HABER VERMEKTE GECİKTİM, ÖZÜR DİLERİM. PATLAMA, HABERLEŞME SİSTEMİNİ BOZDU DA...

FURİ VE KUNG-FU'CU ARKADAŞINI ELE GEÇİRDİK...

O ANDA BİRAZ İLERDE.

NİK FURİ'NİN SÖZÜNÜ ETTİĞİ LOMBOZ ŞU OLMALI. HAYDİ, GİRELİM!..

AZ ÖNCE BİR PATLAMA DUYDUM.

UMARIM BİR TERSLİK OLMAMIŞTIR...

NEREDEYİZ?

AMBARDAYIZ.

FURİ'NİN ÇİZDİĞİ PLANI YANLIŞ HATIRLAMIYORSAM, GÜVERTEYE YAKLAŞTIK.

BİZ İKİ KİŞİYİZ. KİMBİLİR ONLAR KAÇ KİŞİ?.

EVET, AMA KAFAMIZI KULLANIRSAK BAŞARABİLİRİZ.

NANSİ'NİN KENDİNE GÜVENİ YOK. DÖĞÜŞMEK ZORUNDA KALIRSAK NE YAPACAK?

ÖRÜMCEK HİSLERİM!

IŞIKLAR!

OLDUĞUNUZ YERDE KALIN!

ZEKA DA SÖKMEYECEK!

SELAM ÇOCUKLAR!

SANIRIM BİR YANLIŞLIK OLDU...

HAKLISIN ÖRÜMCEK! SEN KARA PANTERLE BU GEMİYE GELMEKLE EN BÜYÜK HATAYI İŞLEDİN...

ÇOK CESURCA BİR DENEMEYDİ BU, ÖRÜMCEK ADAM. AMA NE YAZIK Kİ KAYBETMEYE MAHKUMŞUNUZ. ÇÜNKÜ TA BAŞINDANBERİ ORADA OLDUĞUNUZU BİLİYORDUK...

SEN VE BAYAN ROMANOF GEÇMİŞTE BANA ÇOK ÇEKTİRDİNİZ...

ÖLÜMÜNÜZÜ BENDE GÖRMEK İSTİYORUM!

SENİ TANIYORUM! SEN... SEN!..

KABUSLARIMDA GÖRDÜĞÜM KADINSIN...

SENİ UNUTMAK İÇİN ÇOK UĞRAŞTIM. SENİ HATIRLADIĞIMDA BEYNİM SANCIYORDU.

AMA İŞTE KARŞIMDASIN!..

KSH!

NE ÇIĞLIK!..

HEY! NE YAPTINIZ ONA?..

SORU SORDUM.

AMA O CEVAP VERMEK İSTEMEDİ.

ÇOK AZ ZAMANIMIZ KALDI... ONLARI...

HEMEN ÖLDÜRÜN?

PEKİ EFENDİM

DURUN!

SİZE BİR HEDİYE GETİRDİM VİPER! FURİ'NİN ADAMI ADI, ÇANG-Şİ...

SORGUYA ÇEKERSİNİZ DİYE DÜŞÜNDÜM...

SANA AKIL VERMEN İÇİN PARA ÖDEMİYORUM! EMRİMİ YAP.

ARTIK SABRIMI TAŞIRIYORSUN, BOMERANG.

ONU DA DİĞERLERİNİN YANINA KOY VE HEPSİNİ ÖLDÜR!..

"BİR ŞEYLER YAPMALIYDIM. HARE-KETE GEÇTİM..."

HAYIR! OLAMAZ!

BÜTÜN GÜCÜN-LE VUR!

"BEN PATLAMADAN SONRA HARE-KETSİZ YATARKEN NİK FURİ KENDİ-NE GELMİŞ VE BOMERANG'I ÖL-DÜREREK ONUN KILIĞINA GİRMİŞ-Tİ. SONRA DA BENİ SÖZÜM ONA TUTSAĞI OLARAK İÇERİ GETİRMİŞTİ."

"VE TAM ZAMANINDA DOSTLARIMIZI KURTARDI."

ŞANG-Çİ. SENİ GÖR-DÜĞÜME SE-VİNDİM.

SEN BURADA BEKLE NAN SI. BEN HAL-LEDERİM.

AMA BEN...

BUNLARLA DÖĞÜŞMEK BANA GARİP GELİYOR, NİK...

BANA DA. BAZILA-RI ÇOK YAKIN AR-KADAŞIM...

AMA ÇAREMİZ YOK. VİPER'E ENGEL OLMALIYIZ...

BUNU YAPAMAZ-SIN FURİ YÜZLER-CE KİŞİYE KARŞI 4 KİŞİSİNİZ...

GEMİDEKİ-LERİN HEP-SİNİ HAKLA-SANIZ BİLE...

BAŞKANINIZI KUR-TARACAK ZAMANI-NIZ OLMAYACAK.

KÖPRÜYE GİDİYO-RUM SAMURAİ. KORU BENİ!..

BAŞKAN MI? AMAN TANRIM!.. BU GECE BAŞKANIN SENATO-DA KONUŞMASI VARDI...

DUR BAKALIM YILAN... NELER PLANLADIĞINI BİLMİYORUM, AMA BEN YAŞADIĞIM SÜRECE BİR

ŞEY YAPAMAZSIN!

BOŞ KONUŞUYORSUN BÖCEK!..

ÖLÜLER VERDİKLERİ SÖZLERİ TUTAMAZLAR...

KILIÇA DİKKAT ETMELİYİM.

Ö KILIÇ ÇELİDİ BİLE İKİYE BÖLER..!

HIZINA DİYECEK YOK DOSTUM!..

YEOOOOVVV!

BU KEZ HAZIRLIKLIYIM!

GÜMÜŞ SAMURAİ, ÖRÜMCEK ADAMA KILICININ UCU İLE DOKUNMASİYLE BİRLİKTE ONU...

--LOMBOZDAN DIŞARI ATTI...

ÖRÜMCEK İKİ MİL...

--YÜKSEKTEN DÜŞÜYORDU...

ÜÇÜNCÜ BÖLÜM SONU

# KARTALLAR UÇMALI!..

## DÖRDÜNCÜ BÖLÜM

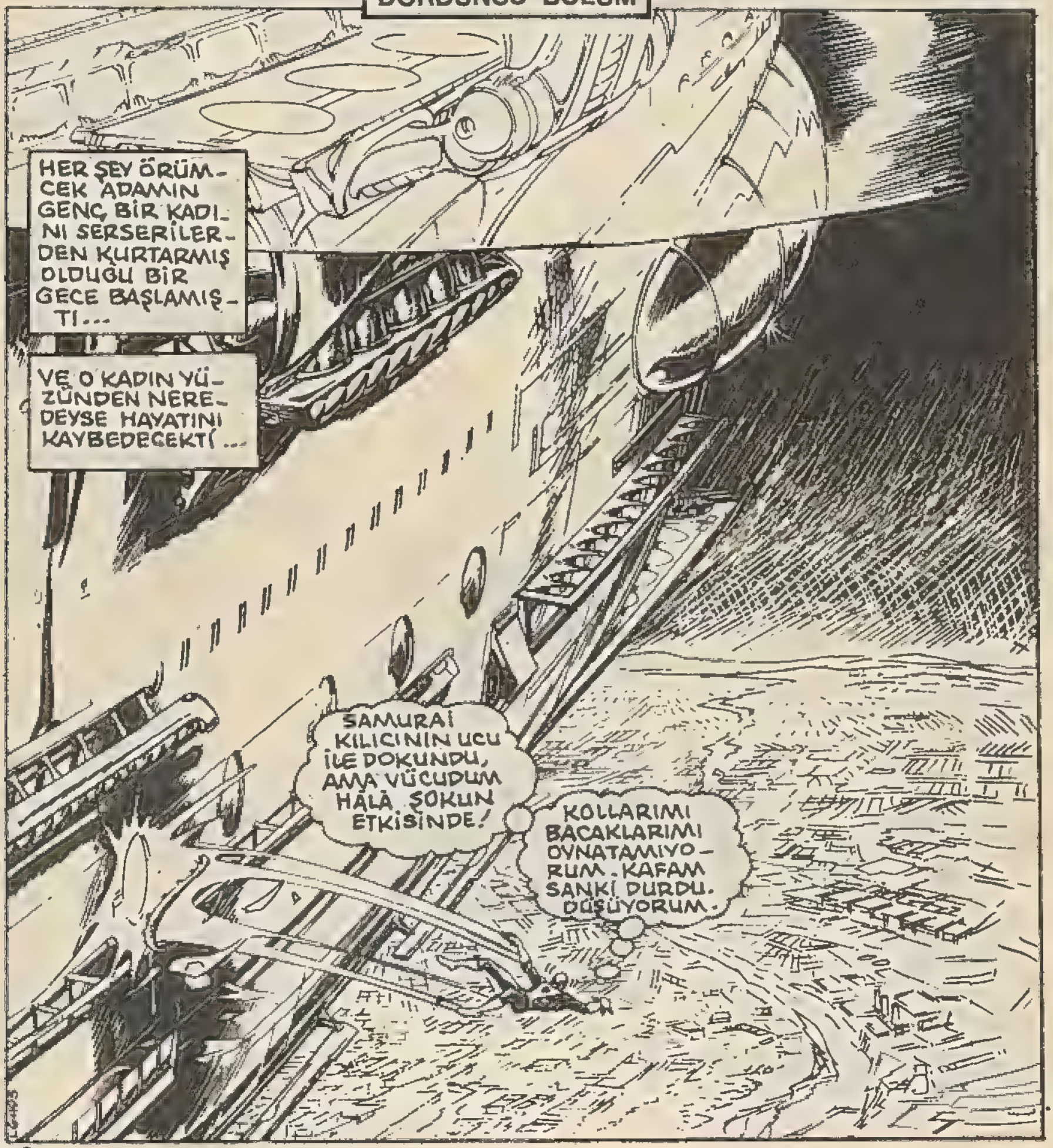

YUKARDA ÖRÜMCEK ADAMIN KURTARDIĞI KADIN, KARA PANTER, BİR KAPLAN GİBİ DÖĞÜŞÜYORDU. OYSA BİRKAÇ DAKİKA ÖNCE NANSİ RAŞMAN ADINDA BİR İLKOKUL ÖĞRETMENİ OLDUĞUNA İNANIYORDU...

KARA PANTER, NİK VE ŞANG-Çİ İPNOTİZE EDİLMİŞ ASKERLERE KARŞI SAVAŞIYORLARDI...

ZIRHLI BİRLİK-LER ASLINDA ÖNEMLİ BİR GÜ-VENLİK GÜCÜ İDİ.

AMA VİPER, GÜMÜŞ SAMURAİ İLE BİRLİKTE KARARGAHI ELE-GEÇİRMİŞTİ...

DÜNYAYI YERİN-DEN SARSACAK BİR OYUN PLAN-LAMIŞLARDI...

VİPER KAÇI-YOR. AMA BEN ÖRÜMCEK

ADAMI KURTAR-MALIYIM.

ÖRÜMCEK ADAM HENÜZ FAZLA DÜŞ-MÜŞ OLA-MAZ!..

AĞ İPİMLE ONU YAKALAMA-LIYIM.

YAKA-LADIM!

ŞİMDİ İŞİN ZOR YANI GEMİYİ YA-KALAMAK.

FAZLA DÜŞME-DEN...

YOKSA ANİ DU-RUŞU-MUZLA ÖLEBİ-LİRİZ...

TAMAM!

GEMİDEN SARKAN DEV BİR RAKKASI ANDIRIYORUZ...

ÖRÜMCEĞE YETERİNCE HIZ VEREBİLİRSEM GEMİYİ YAKALAYABİLİR.

ÖRÜMCEK GÜCÜ İLE BUNU BAŞARABİLİR.

TUTUNMAK ÜZERE! ÜFF! SANDIĞIMDAN DA AĞIRMIŞ...

OF! KOLUM KOPACAK!

BU ARADA YUKARIDA...

ELİNDEN GELENİ YAPTIN, KARA KEDİ...

AMA BAŞARAMADIN. ŞİMDİ HESABINIZI GÖRECEĞİM!

GÜMÜŞ SAMURAİ İPİMİ KESTİ!

İŞTE, YİNE ZİHNİ KARIŞMIŞTI...

BİRDEN ÜREKEK BİR KADIN OLUVERMİŞTİ.

ÇIĞLIK ÇIĞLIĞA BAĞIRMAKTAN BAŞKA BİR ŞEY YAPAMIYORDU.

KARA PANTER DÜŞÜYOR. BİZİ BAĞLAYAN İP GERİLMEDEN DAVRANMALIYIM...

İNŞALLAH GEMİYİ YAKALAYABİLİRİM...

OH BE! OLDU...!

ŞİMDİ...

ONU KURTARMALIYIM.

HARRH!

İYİ Kİ TUTUNACAK YER BULDUM. FAZLA DAYANAMIYORUM. GÜCÜM KALMADI.

BAYILMAK ÜZEREYİM.

BU ARADA GEMİNİN İÇİNDE...

KUERTERMAN! TÜM GÜVENLİK KAPILARINI KİLİTLE VE HEMEN GEMİYE GAZ VER!

FURİ İLE ARKADAŞINI NASIL OLSA HALLEDERİZ. AMA ŞİMDİ HEDEFİMİZE GİTMELİYİZ.

BAŞÜSTÜNE.

TAM BU SIRADA DIŞARDA...

ÇABUK OL Çİ!.. İLK PARTİYİ KAZANDIK, AMA DAHA YAPILACAK ÇOK İŞLERİMİZ VAR...

BİLİYORUM NİK.

ONE?

KAPILAR KAPANDI. TUZAĞA DÜŞTÜK İKİMİZ DE!..

WHAM!

HEY!.. GAZ VERİYORLAR!..

NEFESİMİZİ TUTSAK.

NEYE YARAR Kİ? DERİMİZDEN İÇERİ GİRER...

ELVEDA FURİ VE ARKADAŞI! KARA PANTER LE ÖRÜMCEK ADAMDA ÖLMÜŞLERDİR.

PRESIDENT OF THE UNITED STATES AMERICA

SAYIN İZLEYİCİLERİMİZ... ŞİMDİ SİZLERE BAŞKANIN KONUŞMASINI SUNUYORUZ...

SONUNDA ZAFERE ULAŞACAĞIM!..

O TOPLANTIDA BAŞKAN VE ÖTEKİ ÖNEMLİ KİŞİLERİN HEPSİ HAZIR BULUNUYOR. KONUŞMA BİTMEDEN...

...HEPSİ ÖLMÜŞ OLACAKLAR!..

GEMİYİ KONGRE BİNASININ TEPESİNE DÜŞÜRECEĞİM. LİDERSİZ KALACAKLAR... HERKES NE OLDUĞUNU ANLAMADAN BİZLER ÇIKACAĞIZ SAHNEYE!

SEVGİLİ VATANDAŞLARIM. BU GECE SİZE....

ARTIK KİMSE BENİ DURDURAMAZ...

ÖYLE Mİ BEBEĞİM?

FURİ!.. AMA SEN...

KRASH

KORİDOR GAZLA DOLUNCA FURİ İLE Şİ, YALNIZCA FURİNİN BİLDİĞİ, BU DURUMLAR İÇİN YAPILMIŞ OLAN GEÇİTTEN DIŞARI ÇIKMIŞLARDI...

HER TARAF SİLAHLI GÖREVLİLERLE DOLUYDU. Çİ, ONLARIN HEPSİYLE İLGİLENDİ...

KLUD!

BAK!

SHOK!

TABANCAMDA TEK UYUŞTURUCU MERMİ KALMIŞ.

İNŞALLAH BOŞA GİTMEZ

KUARTEMAN!

MÜKEMMEL BİR ATIŞTI. KUARTEMAN DAHA DÜŞMEDEN DONDU.

AMA O ANDA SİLAHINI DA ATEŞLEMİŞTİ...

ONUN ATIŞI DA İSABETLİ OLMUŞTU...

NİK FURİ, KOLUNDAN YARALANMIŞTI. ACI İÇİNDE YERE YIKILDI...

AHHRRR--!

FURİ'NİN DÜŞTÜĞÜ YERDE KÜÇÜK BİR KAN GÖLÜ OLUŞMUŞTU...

YARASI AĞIR OLABİLİRDİ, AMA ŞANG-Çİ, YARDIMA GİDEMİYORDU...

ÖLECEKSİN! SENİN NUMARALARIN BANA SÖKMEZ, ŞANG-Çİ!

BU KILIÇ, SANDIĞINDAN KESKİNDİR!

--BAZI KİMSELER ENERJİ KRİZİNİN ÖNEMİNİ KÜÇÜMSEMEKTEDİRLER - OYSA BU SORUN...

--BUGÜN TÜM DÜNYANIN EN ÖNEMLİ SORUNUDUR...

SAMURAİ!.. PENCEREDE BİRİLERİNİ GÖRDÜM!

BAK!

İNANILACAK ŞEY DEĞİL...

NEDEN OLMASIN? ÖRÜMCEKLE BEN GERİ GELDİK!

KAMBERSİZ DÜĞÜN OLUR MU?..

SAVAŞIN KADERİ...

APTALLAR! BİZİ ÖLÜM BİLE DURDURAMAZ!..

..BİR ANDA DEĞİŞMİŞTİ.

KOMPÜTER HÂLÂ ELİMDE!..

KABUL ET SAMURAİ! KAYBETTİNİZ!

BU BENDE OLDUĞU SÜRECE GEMİ BENİM KONTROLÜMDE DEMEKTİR. SAMURAİ!

ONLARI BURADA TUT!..

..SORUN, PETROL REZERVLERİNİN GELECEK ON YILI KARŞILAMASI....

..MESELESİ DEĞİLDİR.

SAMURAİ İLE SEN İLGİLEN!

VİPER'İ BANA BIRAK!

OLMAZ!

ŞİMDİ TAM KARA PANTER OLDU!..

AMA GENE NANSİ HALİNE DÖNÜŞÜRSE VİPER ONU ÖLDÜRÜR.

SANG! SEN ONU İZLE!

SAMURAİ'NİN İCABINA BEN BAKARIM.

VE...

ÇİPEK EMİN DEĞİLDİ...

ÖRÜMCEK ADAM ÇOK YETENEKLİYDİ, AMA YİNE DE BELLİ OLMAZDI...

BU GECE, GÜCÜNÜN ÜSTÜNDE BİR SAVAŞ VERİYORDU...

UZUN SÜREDİR BU ANI KOLLUYORDUM...

SONUNDA BAŞ-BAŞA KALABİLDİK.

WHAMMO

UNNNGNH!

ZAFER BENİM OLACAK!

BOŞUNA UĞRAŞMA!

KAÇAMAYACAKSIN!

SKRAM!

.BİR GÜN GELECEK, BÜTÜN PETROL KAYNAKLARI TÜKENECEK...

ZATEN BU KAYNAKLAR SINIRLI...

KAÇAN KİM AHBAP?

ZIRHI YUMRUKLARIMIN ŞİDDETİNİ AZALTIYOR...

THHA

TEK ÜSTÜNLÜĞÜM, HIZ!

AMA ONUN ÜSTÜNLÜĞÜ DE KILICINDA!..

ALLAHTAN KILICI PEK İSABETLİ SAVURAMIYOR...

EH, BİZDE DE BİR-KAÇ NUMARA VAR CANIM...

THWIP

GÖZÜ-NE DAN TEL Ö-REYİM

GÖZÜ GÖRME-DİĞİNE GÖRE SİLAHINI...

..ALABİ-LİRİM.

SAMURAİ'NİN TEK GÜVENCESİ KILICI MI SANIYORDUN, APTAL BÖCEK?..

BENİ YAKALA-DI...

BOYNUMU KOPARMADAN KURTULMALIYIM.

NE İYİ, BENİ HAVA-YA KALDIRIYOR. AYAKLARIM TAVANA BİR DEĞSE...

TAHMİNİMDEN DE GÜÇLÜYMÜŞ...

TAVANA AYAKLARIM-LA SIKICA YAPIŞTIM MI KOLLARIM-LA RAHAT DÖ-ĞÜŞÜRÜM.

O YUMRUKLARIN NERDEN GELDİĞİNİ ANLAYANA KA-DAR...

..ONUN İŞİNİ BİTİRİ-RİM...

BOW!

BAŞAR-DIM. İNŞAL-LAH ÖTE-KİLER DE BA-ŞARMIŞ-TIR.

-- BUGÜN BİRAZ TASARRUF ETMELİYİZ Kİ...

--İLERDE ÇOCUKLARI-MIZ RAHAT ETSİN...

BU SIRADA NANSİ, KARANLIKTA BİR PANTER HIZI VE SİNSİLİĞİYLE İLERLİYORDU.

AMA YÜZÜ KARIŞIKTI...

NANSİ RAŞMAN, KİŞİLİĞİYLE KARA PANTER ARASINDA BOCALAYIP DURUYORDU...

HÂLÂ GERÇEK KİMLİĞİNDEN EMİN DEĞİLDİ. YALNIZ HER GEÇEN DAKİKAYLA BERABER DAHA ÇOK ŞEY ANIMSIYORDU ...VİPER'İN....

..PLANINI KEŞFEDEN OYDU...

AMA NİK'E HABER VEREMEDEN YAKALANMIŞTI...

VİPER, NELER BİLDİĞİNİ VE NİK'E BİR ŞEY SÖYLEYİP SÖYLEMEDİĞİNİ ANLAMAK...

..İSTİYORDU.

SORGU GÜNLERCE SÜRDÜ. AMA O KONUŞMADI...

SONUNDA BİR GÖREVLİYİ GAFİL AVLAYARAK KAÇMAYI BAŞARDI...

AMA BU TECRÜBE ONA PAHALIYA PATLAMIŞTI...

KARA PANTER, KİŞİLİĞİNİ REDDEDERKEN BUNA KENDİ DE İNANMIŞTI...

NANSİ ADINDA BİR ÖĞRETMENDİ ARTIK.

EĞER ÖRÜMCEK ADAM VE PETER PARKER'İN ÇABALARI OLMASA NANSİ KİŞİLİĞİNDE KALACAKTIM.

SONUM DAHA MI İYİ OLURDU ACABA?

ŞANGÇİ!..

..EĞER MÜSRİFLİK EDECEK OLURSAK TORUNLARIMIZ, AĞIR ÖDÜNLER VERMEK ....

..ZORUNDA KALACAKTIR...

KORKMA- YARDIMA GELDİM.

SAĞOL DOSTUM, AMA BU İŞİ YALNIZ BAŞARMALIYIM...

"KARA PANTER'İN İÇİNDE KOPAN FIRTINALARI ANLAYABİLİYORDUM...//

"ÇÜNKÜ BEN DE AYNI DUYGULAR İÇERSİNDEYDİM.//

DİKKAT KARA PANTER

NEE?..

VİPER!

İKİNİZİ BİRDEN ÖLDÜRMEK BENİM İÇİN ZEVK OLACAK NATAŞA!..

KRAK

"DÜŞÜNECEK ZAMAN YOKTU... ATILARAK KARA PANTER'İN ÖNÜNE GEÇTİM...//

"ONU KURTARMALIYDIM.//

"GÖZ GÖRE GÖRE ÖLÜME TERKEDEMEZDİM ONU...//

"VİPER'DEN İNTİKAMINI ALMALIYDI...//

ŞANG-Çİ!..

"GÖZ GÖRE GÖRE ÖLÜME TERKEDEMEZDİM ONU...//

ÖLDÜRDÜN ONU!

EVET! ŞİMDİ SIRA SENDE!

ÖNCE ŞU DÜĞMEYE BASIP PLANIMI...

GERÇEKLEŞTİREYİM...

KLAK

GEMİNİN ÇALIŞMA SİSTEMLERİNİ DURDURDUM. BU KONTROL AYGITI OLMADAN DA KİMSE ÇALIŞTIRAMAZ!..

ETRAFTA ÇIT ÇIKMIYORDU. GEMİNİN BÜTÜN MAKİNELERİ VE ÇALIŞAN SİSTEMLERİ SUSMUŞTU...

PERVANELER DURMAK ÜZEREYDİ.

VE GEMİ DÜŞMEĞE BAŞLAMIŞTI...

SAKİN OL FURİ! KURŞUN FENA GİRMİŞ.

KAPA ÇENENİ! DİNLE...

Neyi? MOTORLARI MI?..

EVET. HEPSİ DURDU! VİPER'İN MARİFETİ BU!...

ÇALIŞTIRAMAZ MIYIZ?

GÖRÜNÜŞE BAKILIRSA VİPER, TÜM KÖPRÜ KUMANDA SİSTEMLERİNİ BOZMUŞ!..

YEDEK DEVRELERİ BİLE BOZMUŞ!

TEK ŞANSIMIZ...

...ANA KABLOLARI BAĞLAYABİLMEKTE. ŞU ÇELİĞİ YIRTABİLİR MİSİN? TABLO ORADA!..

ŞEY... ZAMANIMIZ NE KADAR?

PEK YOK.

RRRAKT

DİKKAT! ENİNCE KABLO BİLE BİNLERCE VOLT ELEKTRİK YÜKLÜDÜR...

TAMAM.

VÜCUDUM ŞOKUN ETKİSİYLE TİTRİYOR... BU İŞ SANA DÜŞTÜ...

DEDİKLERİMİ...

...YAP.

BU GEMİ, TAM SARAYIN TEPESİNE DÜŞECEK ŞEKİLDE AYARLANDI, KIZIM. DÜŞTÜĞÜNDE BU GEMİ DE HEDEFİ DE PARAMPARÇA OLACAK!

DELİ!.. YÜZLERCE İNSAN ÖLECEK!

EVET! ÖBÜR DÜNYAYI BOYLAYACAKLAR! BUNUN ARKASINDAN DA HERKES GEBERECEK!..

HAYIR! MASUM İNSANLARI ÖLDÜREMEZSİN. MİLYONLARCA İNSANIN SUÇU NE?

ONLARIN KADERİYLE OYNAYAMAZSIN!..

BEN ÖLÜMLE BURUN BURUNA YAŞADIM, VİPER...

ÇOCUKLARIN AÇLIKTAN ÖLDÜĞÜNÜ, İNSANLARIN SOĞUKTAN DONDUĞUNU GÖRDÜM...

ONUN İÇİN ÖLÜMÜ KÜÇÜMSEME...

YAŞAMIN DEĞERİNİ İYİ BİLİRİM.

O ZAMAN ZAMANINI İYİ DEĞERLENDİR.

ÇÜNKÜ ZAMAN YOK!

ŞİMDİ DE SANIRIM ŞUNLAR BAĞLANACAK...

NEE? EMİN DEĞİL MİSİN?

ELİMDEN GELENİ YAPIYORUM!

VAŞİNGTON SEMALARINDA KONTROLUNU KAYBETMİŞ BİR GEMİ VE PROJEKTÖRLERDEN BİRİNİN TEPESİNDE DÖĞÜŞEN İKİ KADIN... ÖLDÜRESİYE.....

-DÖĞÜŞÜYORLARDI.

KARA PANTER, ÖRÜMCEK ADAM GİBİ İYİCE YORULMUŞTU. VİPER BU FIRSATI KAÇIRMADI. AMA DÖVÜŞ HIZLANDIKÇA ....

--KARA PANTER FORMUNA KAVUŞTU...

EĞER DAHA ÖNCE İNANDIĞI GİBİ BİR İLKOKUL ÖĞRETMENİ OLSAYDI ....

-- BU KADAR İYİ DÖĞÜŞEMEZDİ...

VE SONUNDA...

--KİŞİLİĞİNİ BULMUŞ VE VİPER'İ ....

--HAKLAMAYI BAŞARMIŞTI...

YENİLDİN VİPER!

NE?

AZ SONRA ŞEHİR YERLE BİR OLACAK. VE YÜZLERCE İNSAN ÖLECEK.

AMA DAHA ÖNCE...

--SENİ PARÇALAMA ZEVKİNİ TADACAĞIM, KARA PANTER!

ZAMANIMIZ KALMADI.

DUA ETMEYE BAŞLA.

YAPACAK BİR ŞEY KALMADI.

ÖYLE Mİ VİPER?

HAYIR!

DENGEMİ KAYBETTİM!

VİPER KORKUNÇ HIRSININ KURBANI OLMUŞTU.

DÜŞERKEN BİR YERE TUTUNMAYI BAŞARDI...

ŞANSLISIN VİPER! TECRÜBESİZLİK YILLARIM-

DA OLSAYDI...

..SENİ KADERİNLE BAŞBAŞA BIRAKIRDIM.

AMA ŞİMDİ, BAŞKA SEÇENEĞİM OLMADIĞI ANDA ÖLDÜRMEYİ DÜŞÜNÜYORUM.

ŞİMDİ VER BAKALIM ELİNİ

BİRDEN.

MAKİNELER YENİDEN ÇALIŞMAYA BAŞLADI.

ÇABUK BENİ YUKARI ÇEK!

PERVANELERİN RÜZGARI BENİ UZAKLAŞTIRIYOR. ALLAHAŞKINA BENİ ÇEK!

ÇALIŞIYORUM!

AMA YARARI YOKTU. KARA PANTER, ÇEKİM GÜCÜNÜN PEK ÜSTESİNDEN GELEMEZDİ...

NNNNNDOOO!

VİPER'İN DE GÜCÜ KALMAMIŞTI. ELİ GEVŞEDİ VE BOŞLUĞA UÇTU ...

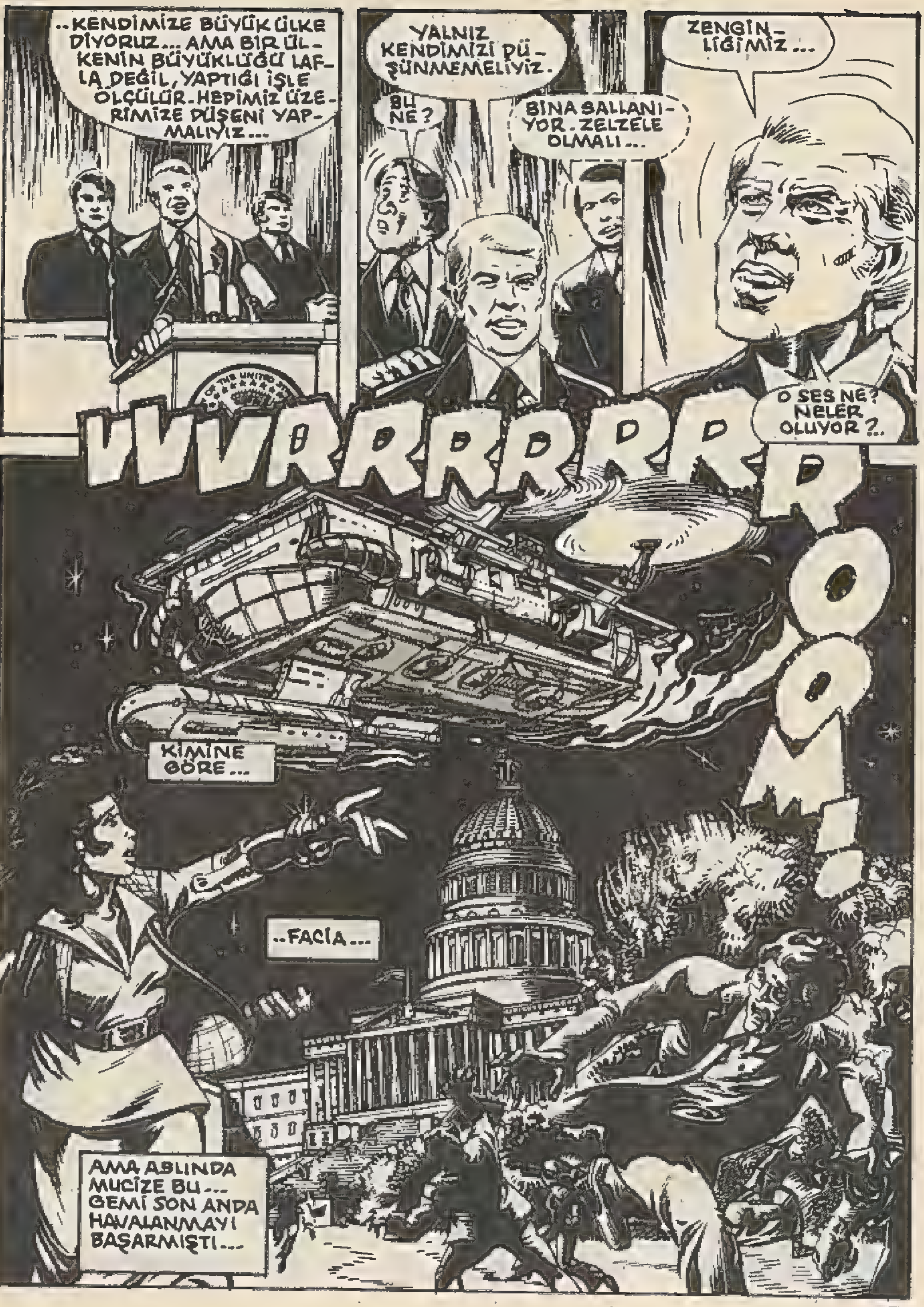

..KENDİMİZE BÜYÜK ÜLKE DİYORUZ... AMA BİR ÜLKENİN BÜYÜKLÜĞÜ LAFLA DEĞİL, YAPTIĞI İŞLE ÖLÇÜLÜR. HEPİMİZ ÜZERİMİZE DÜŞENİ YAPMALIYIZ...
YALNIZ KENDİMİZİ DÜŞÜNMEMELİYİZ.
BU NE?
BİNA SALLANIYOR. ZELZELE OLMALI...
ZENGİNLİĞİMİZ...
O SES NE? NELER OLUYOR?..
VVVRRRRRROOM!
KİMİNE GÖRE...
..FACİA...
AMA ASLINDA MUCİZE BU... GEMİ SON ANDA HAVALANMAYI BAŞARMIŞTI...

SABAHA KARŞI HERŞEY YOLUNA GİRMİŞTİ. İPNOTİZE OLMUŞ TAYFALAR TEDAVİYE ALINMIŞTI. GEMİ ARTIK EMİN ELLERDEYDİ...

ANLAYAMIYORUM. SENİ ÖLDÜ SANDIK.

KARA PANTER, VİPER'İN SENİ VURDUĞUNU SÖYLEDİ, BİZE...

"DEMİR BİLEKLİĞİMLE KURŞUNU GERİ SEKTİRDİM. MAKİNELERİN GÜRÜLTÜSÜ YÜZÜNDEN.

"SES DUYULMADI. SONRA BEN DE..."

NE YAPTIN?

ÖLÜ TAKLİDİ YAPTIM.

KARA PANTER'İN KİŞİLİĞİNİ BULMASI GEREKTİ...

O ANDA--

NASILSIN GÜZELİM?

NORMALE DÖNDÜN MÜ?..

EVET... KENDİMİ

SEVİNDİM.

BULDUM.

HER ŞEYİ HATIRLIYORUM.

NANSİ RAŞMAN İLE ÇOK GÜZEL GÜNLERİN OLABİLİRDİ...

AMA O DEĞİLSİN.

EVET. DEĞİLİM...

ÜZGÜNÜM.

BEN DE...

AZ SONRA ÖRÜMCEK ADAM KARA PANTERİ YALNIZ BIRAKARAK AYRILDI...

OYSA BAŞKA TÜRLÜ OLABİLİRDİ...

BÜTÜN YAŞAMI BOYUNCA BİR KARTAL GİBİ ÖZGÜRLÜĞÜ UĞRUNA SAVAŞMIŞTI...

YOLUNU SEÇMİŞTİ. HİÇBİR ZAMAN PİŞMAN OLMAYACAKTI...

VE KARTALLARIN ÖZGÜR OLABİLMELERİ İÇİN YALNIZ UÇMALARI...

-GEREKTİĞİNİ BİLİYORDU.

BU MACERANIN SONU

## İLK SESSİZ FİLM

Bugünkü anlamda ilk film, 1895 yılının 22 Mart günü Paris'te; Rennes Sokağı 44 numaradaki salonda oynamıştır. "Lumiéere Fabrikası'ndan işçilerin Çıkışı" adı verilen bu film, selüloit üzerine çekilip halka gösterilen ilk filmdi. Büyük bir olasılıkla 1894 yılının Ağustos ya da Eylül aylarında Lyon'daki fabrikada çekilen bu filmin yaratıcıları Lumiere kardeşlerdi. Yani Auguste Marie Louis Nicolas Lumiére ile Louis Jean Lumière.

## KARA KUTU

Uçak kazalarından sonra, adından sık sık söz edilen "Kara Kutu" aslında turuncudur ve iki ayrı aygıttan oluşur. Ancak bir faciaya neden olan sebebi haber verdiği için "Kara Kutu" adı yakıştırmıştır. "Kara Kutu" uçaklarda bulunan, ses kayıtlarıyla uçuş bilgilerini kaydeden, iki bölümlü ses kayıt aracıdır. Araç, uçuş sırasında pilotlar arasındaki konuşmaları ve pilotla kontrol kulesi arasındaki konuşmaları bir banta kaydeder. Yarım saat sürelidir. Bu süre sonunda ilk kayıtlar silinir ve bant yeniden kayda başlar. Özel muhafazada saklanır

İkinci bölümü uçuş bilgilerinin kaydedildiği araçtır. Çelik bir bant üzerine uçuşla ilgili bilgiler grafik olarak çizilir. Bu bilgiler uçuş yüksekliği, uçuş hızı, uçağın konumu ve ani meydana gelen hareketlerdir.

## Bir Laleye Bir Servet

Osmanlı İmparatorluğu'nda, 1718-1730 arasındaki bir döneme adını veren lale, ilk kez Türkiye'den Hollanda'ya götürülerek Avrupa'ya yayılan ünlü çiçektir. İstanbul'da görevli bir Fransız diplomat, Ghislindde Busbecy, Amsterdam'daki yeni görevine giderken, bir posta arabasına yüklediği bavuluna lale soğanları da yerleştirmişti.

Bugün laleleriyle öğünen Hollanda'lılar, laleyle ilk kez Ghislinde Busbecy'nin ufacık çiçek serinde açan laleleri görerek tanıştılar.

Hatta, bunlardan biri "Vive le Roi" yani "Yaşasın Kral" adını verdiği bir siyah laleydi. Bunun soğanı Hollanda Kraliyet Sarayı'na hediye edildiği zaman, karşılığında saray.

2 Ton buğday, 4 ton çavdar, 4 büyük öküz, 8 besili domuz, 12 cins koyun, 2 bin litre şarap, 4 ton bira, 2 ton tereyağ, 500 kilo peynir, 1 altın kadeh, vermişti.

## İSKANBİL 82 ÇEŞİT

Çin'de 8'inci yüzyılın başlarında hüküm süren imparator, Seun-Ho, sarayında can sıkıntısından patlarken, adamlarından biri, bugün birçok kişinin meraklısı olduğu iskambil falına benzeyen bir oyun düşünür. Üstündeki sayıları toplayınca yılın 365 gününü bulan, kartların toplamı da 52 haftayı simgeleyen "Toro" dur. Yani kader oyunu...

İmparator bayılır bu oyuna. Derken halk,

"Hükümdarımız ne güzel de eğleniyor!" diye aynı keyifli dakikaları paylaşmak isterken, oyun bütün Çin'de yayılıverir.

O zamanlar, bugünkü gibi ufacık değildir iskambil kâğıtları. En küçüğü bir karış. Üstelik her biri. Nice nice ustalıkla, değme çizgiden, değme fırçadan başlıbaşına bir el sanatı olarak çıktığı için, epeyi pahalı satılır.

Çin'den sonra mı?

Buyrun uzunca bir geziye...

Oradan Hindistan'a, sonra İran'a, hemen arkasından Avrupa'ya atlayan iskambil kâğıtları, Amerika'yı keşfe giden Kristof Kolombun gemilerinde bile tayfaların başlıca eğlencesidir. Yol, az yol değil, Hazır eğlence, iskambil var ya, oyun üstüne oyun...

Geçmişin alaca karanlığından Ortaçağ'ın çok daha belirgin kaynaklarına geldikçe, İskambil kâğıtlarının politikayla da haşır neşir olduğunu görüyoruz. Halk, saray çevresini alaya aldıkça, "Rue"nin, "Dam"ın, "Vale"nin resimleri de zamanın kralların, kraliçelerini simgeler. Önünde bu kartlarla yakalanınca, zindanları boylayan, olmadık işkencelere reva görülen kişiler çoktur.

Hatta, ünlü ressam Botticelli'nin günlük nafakasını çıkarmak için iskambil kâğıtları çizerken, bu yüzden az daha canından olacağını bile yazar Tarih.

Bugün, dünyanın çeşitli köşelerinde oynanan her türlüsüyle tam 82 çeşit iskambil oyunu tesbit edilmiş. Ama, gerek en eskisi, gerek en yaygını, gene iskambil falıdır.

## İlk Elektrikli Süpürge

İngiltere'de, 1902'nin bir ilk bahar sabahı, Londra sokaklarında dolaştırılan garip görünüşlü bir araba, evlere temizliğe giden gündelikçi kadınları çileden çıkarıyordu. Bu arabanın üstündeki yazı şöyleydi:

"Toza Paydos! Evlerinizi toz kaldırmadan temizliyoruz!..."

Garip görünüşlü arabanın üstünde basit bir jeneratör, rule halinde asılı kablolar, hortumlar, fırçalar ve yuvarlak bir bidona benzeyen özel temizlik aracı yer almıştı. Bu aracı Hubert Booth

isimli bir mühendis icat etmiş, arabayı da gene o donatmıştı.

Deneyenler, Booth'un marifetli kutusuna hayran kalıyorlardı. Çünkü küçük tekerlekleri üstünde yürüdükçe, büyük bir güçle tozu emiyor, geçtiği her yeri temizliyordu.

Gündelikçi kadınlar garip görünüşlü arabaya ateş püskürmekte haklıydılar. Çünkü, kısa zamanda hızla yaygınlaşacak olan "elektrik süpürgesi" doğmuştu.

Hubert Booth, birgün evine gelen böyle bir gündelikçinin,

"Eviniz tozdan geçilmiyor Bay Booth! Temizlemek için bir misli fazla ücret isterim!..." demesine o kadar sinirlenmeseydi, belki bu süpürgenin doğuşu çok daha sonraki yıllara kalabilirdi.

## EN UZUN KELİME

Dünya dillerindeki en uzun kelime, bir Kızılderili Kabilesi olan ve Panama'da yaşayan Cuna'ların anadilindeki 31 kelimesinin karşılığıdır:

Tulguencacambeguicaguensac.

Ve Cuna'lılar arasında bu kelimeyi ancak 100 kişiden 8'i doğru telaffuz edebilmektedir.

## Evlenmek İstiyorum

Dünyada en çok evlenme teklifi alan ve bu konuda rekor kıran genç kız Meksika'nın Mexico şehrinde yaşayan Saly Mac İntoch idi. Sarışın, koyu yeşil gözlü ve harikulâde güzel olan Saly, bir çok büyük gazeteye "Evlenmek istiyorum" diye fotoğraflı ilânlar vermiş, böylece tam 1.102.483 teklif almıştı.

Ne yazık ki Saly, muradına eremeden 1963 yılında ve 19 yaşındayken bir otomobil kazasında öldü.

## ÇATALIN ÖYKÜSÜ

Günlük yaşantımızın basit araçlarının da önemli evrimler geçirdiğini hiç düşündünüzmü?

Soframızdaki çatal, işte bunlardan biridir. Geçmii, Roma'lılara kadar uzanır. Roma'lı soylular, başta et olmak üzere bazı yemekleri, bellerinde taşıdıkları küçük kamalar yardımıyla yerlerdi. Çift kama kullananların çok dahar ahat yemek yemesi, ilk çatalın doğmasını sağladı. Kama yapanlar, bunlara iki uç açtıkça, Çatalın evrimi başladı.

1608'de İngiliz gezgin Thomas Coriate, Roma'da yüzyıllardır sofra aracı olarak kullanılan bu iki uçlu kamaları çok ilginç görmüştü. Dönüşte, bu tür kamalardan büyük paralar kazanacağını sanarak işe koyulmuş, ama beklenen ilgiyi görmeyince sermayeyi kediye yüklemişti.

Çatalın bugünkü biçimi, 1660'da gene Roma'da düşünüldü. Bütün Avrupaya Roma'dan yayıldı. Çatal İngiltere'ye yeniden ve büyük bir saltanatla girerken, Thomas Coriate yoksulluk içinde ölmüştü.

# Aptallar ölmeli!

Mega Macera

NEVYORK'UN KENAR MAHALLELERİ PEK TEKİN DEĞİLDİR. HELE AKŞAMLARI.

DAILY BUGLE GAZETESİ Jonah Jameson kaleminden TEHLİKE

GÜVEN BANA LUONU MAT ETTİK Mİ TAMAMDIR.

SHIK KLIK

SENİNLE GELDİĞİM İÇİN KIZIYORUM KENDİME!

O SİLAHI BIRAKIR MISIN ELİNDEN? İKİMİZİ DE ÖLDÜRTECEKSİN!..

EĞER MESLEĞİNDE İLERLEMEK İSTİYORSAN MASA BAŞINDA OTURMAYACAKSIN LU. ÖRÜMCEĞİ YAKALAMAK ZOR DEĞİL.

EVET. MASKELİ BİR MANYAĞIN PEŞİNDEYİZ ASLINDA. YAKALANAMAYAN BİR KATİL O!..

PEŞİNDE OLDUĞUMUZU BİLİYOR. BELKİ BİZE TUZAK KURMUŞTUR.

EVET, AMA BENİM İŞİM HEP MANYAKLARLA UĞRAŞMAK...

YA GELMEZSE?

GELECEKTİR.

BİZİMLE BURADA BULUŞACAK. BAK ŞU BELGEYE!..

SAHTE OLMADIĞINE MALUM.

APTALLARIN CELLADI 24 saat sonra öleceksin! Ya tövbe edersin, ya da diğer aptallar gibi ölürsün.

ÇÜNKÜ BU KARTLARDAN BAŞKA KİMSEDE YOK. APTALLARIN CELLADI BİRAZDAN GELECEK. BEKLEMELİYİZ.

BEKLEYİŞ, KORKUNÇ BİR SONLA NOKTALANDI...

GÖZLERİ KÖR EDEN BİR IŞIK BELİRDİ...

FBI AJANI LU, ARKADAŞININ KÜL HALİNE GELDİĞİNİ GÖRDÜ...

SAM!

ONU UYARMIŞTIM. BİZE VERİLMEYEN BU İŞ DELİLİKTİR DEMİŞTİM...

AMA BENİ DİNLEMEDİ. BU DAVAYI ÇÖZDÜK MÜ ŞEFİN SAĞ KOLU OLURUZ DEMİŞTİ...

İHTİRASININ KURBANI OLDU...

BURADAN KAÇMALIYIM.

AAAAH!

AYAĞIMDAN VURULDUM. ARTIK KAÇAMAM! SİLAHIM.

YAAAAH!

YERDE KIVRANMAYA BAŞLADI. ŞİMDİ DE SOL ELİNİ KAYBETMİŞTİ...

BERBAT BİR DURUM DAVDI...

AZ SONRA.

MRRROW!

BENİ ARADIĞINIZI SANIYORUM.

PEŞİME DÜŞMEMELİYDİNİZ DÜNYAYI APTALLARDAN TEMİZLİYORUM BEN! ÇÜNKÜ DÜNYADA BİR SÜRÜ APTAL İNSAN VAR. KORKARIM SEN DE BUNLARIN ARASINDASIN!

BENİ ÖLDÜREMEZSİN!.. FBI, PEŞİNE DÜŞER. SAM İLE BENİM KAYBOLDUĞUMU ANLARLAR.

EVDEKİ NOTLARIMIZI BULURLAR.

BUNLARI MI?

ŞİMDİ ÖLDÜRÜLECEK BİR APTAL DAHA KALDI...

DAILY-GUGLE

ACE!

O GÜN DEVLET ÜNİVERSİTESİNDE...

YARDIMCI ASİSTAN PETER PARKER, ÖĞRENCİLERE DERS VERİYORDU. AMA KİMSE DİNLEMİYORDU...

BU DENEYDE HANGİ BİLEŞİK KULLANILMALI?

İÇİNİZDE BİLEN YOK MU?..

KİMSE ÇALIŞMADI MI?

DİNG DİNG DİNG

ANLAŞILDI, ANLAŞILDI... ÇIKIN!..

AMA UNUTMAYIN, İKİ HAFTA SONRA TESTE GİRECEKSİNİZ!..

ÖĞRENCİLER ÇIKARKEN BİR TANESİ KALDI...

GREG SALİNGER'DİR BU...

HEEY, PARKER

SELAM GREG!

ŞEY... ÇOK ÖZÜR DİLERİM. ÇALIŞAMADIM...

BURSLA İLGİLİ EVRAKINI BULDULAR MI?

HAYIR. ZATEN ONUNLA İLGİLENEN DE YOK.

ÖĞRENCİLERİN ÇOĞU DA HEP BUNDAN ŞİKAYETÇİ OLUYORLAR GREG.

UMARIM YAKINDA DÜZELİR...

YOKSA BAZI ÖĞRENCİLER, İŞLERİNİ KENDİLERİ HALLETMEYE BAŞLARLAR

GÜNEŞ BATTIKTAN SONRA...

LABORATUARDA HİÇ ÇEKİLMİYOR. AMA DEVAMSIZLIĞIM ÇOK. ŞİKAYET ETMEMELİYİM.

MAZERETİM ÖRÜMCEK ADAM OLMAK...

ÖRÜMCEK HİSLERİM GENE NE OLDU?

TANRIM!

AMA BUNU HİÇ KİMSEYE SÖYLEYEMEM Kİ...

PARKER BİRDENBİRE IRKILDI...

BİRİ BENİM YÖNTEMİMİ KULLANARAK DUVARA TIRMANMAYA ÇALIŞIYOR!..

ALDIĞIM SİNYALLERE O ADAM İYİ BİRİ DEĞİL!..

GİDİP BAKMAKTA YARAR VAR...

DUVARA TIRMANANLAR KULÜBÜNE GİRMEK KOLAY MI?

ŞİMDİ HEMEN ÜSTÜMÜ DEĞİŞTİRMELİYİM...

PETER ÜSTÜNÜ DEĞİŞİRKEN..

ÜNİVERSİTE BİNASININ ÜST KATINDA GÖREVLİ HARVEY MAGNAR, ÇALIŞIYORDU.

BU İŞTEN NEFRET EDİYORUM- EĞER ÖĞRENCİLERİN İŞİ OLMASAYDI BIRAKIRDIM

BİRKAÇ TANE YARDIMCI ALSAIDI İŞLER YIĞILMAZDI...

VAKTİN DOLDU MAKİNE!

KİM O?

BENİ BEKLEMİYOR MUYDUN?..

YOO! KİMSİN SEN?

KARTIMI ALMADIN MI?

NE KARTI?

ALLAH KAHRETSİN BU POSTA İDARESİNİ! AMA FARKETMEZ. APTALLIĞIN ARTIK SONA ERİYOR MAKİNE!

AMA-

ZAMANINDA YETİŞTİM!.

KUŞURA BAKMA. ŞOFÖRÜMÜN ARABAMI PARKETMESİ ZAMAN ALDI.

ÖRÜMCEK ADAM!

EVET. TANIŞIYOR MUYUZ?

ŞU İŞLERİ BİTİRMEK DE NASİP OLMUYOR NEYSE, BURDA GÜVENDEYİM

ZAVALLI ANASAM!

SİLAHIN HİÇ SES ÇIKARMIYOR. NE GÜZEL. KOMŞULAR SEVİNECEK.

BÜYÜK BİR HATA İŞLEDİN, ÖRÜMCEK ADAM! BU İŞE BURNUNU SOKMAYACAKTIN!

SAHİ Mİ? NE KADAR DA ŞAKACISIN..

ALÇAK TAVANLAR HAREKETİMİ KISITLIYORLAR!

BİLEDİMİN ÜSTÜNE DÜŞÜYORUM

AMAN NE İYİ... BÜTÜN TAVAN ÜZERİME YIKILIYOR.

İŞTE!

BEN ONA GÖRE DAHA HIZLIYIM, AMA TAVAN BUNU BİLMİYOR.

SENİNLE SONRA HESAPLAŞIRIZ.

SANA GELİNCE ÖRÜMCEK ADAM. BİR DAHA KARŞIMA ÇIKMA! APTAL GİBİ ÖLÜRSÜN.

APTALLARIN CELLADI, ÖZEL KUŞAĞINI PARAŞÜT GİBİ KULLANARAK BİNADAN YERE ATLADI...

SONRA KAÇMAYA BAŞLADI...

UZAKLAŞMALIYIM BURADAN! ÖRÜMCEK ADAMLA BAŞA ÇIKAMAM.

VE... DURDURSANA O MANYAĞI!

EVRAKLARIMI ALTÜST ETTİ. BANA APTAL DEDİ!..

VE ÖLDÜRMEYE KALKTI, DEĞİL Mİ?..

ÖRÜMCEK DIŞARI ÇIKANA KADAR MANYAK, ÇOKTAN KAYBOLDU.

KAÇIŞ PLANI YAPMALIYIM!

ÖRÜMCEK ADAM DUYDUĞUM KADAR HIZLIYSA KAÇMAKTAN BAŞKA ÇAREM YOK.

GERÇEKTEN DE...

YETİŞTİM ONA! CADDENİN TAM ORTASINDA KOŞUYOR!..

OTOMATİK KAMERAMLA BİRKAÇ FİLM BİLE ÇEKEBİLİRİM.

BİRAZ SONRA.

KAFANI KALDIRSANA. BİRAZ KONUŞALIM...

HAY HAV!

AMA KORKARIM, SİZİ EĞLENDİREMEYECEĞİM!..

KALDIRIMDA KOCA BİR DELİK AÇTI. BU ONUN NE İŞİNE YARAR Kİ?

YOO! OLAMAZ!

VRRRM

YERALTI TRENİNİN ÜZERİNE ATLADI... BU, TREN SAATLERİNİ EZBERE Mİ BİLİYOR?

BENİM FİLMLER BOŞA GİTTİ.

ACABA?..

DAHA SONRA ŞEHRİN BATI YAKASINDA...

KARANLIK BİR ŞEKİL BELİRDİ...

PARKETMİŞ ARABALARIN ARASINDAN KAYARAK BİR TRAYLERE İLERLEDİ...

TRAYLER'İN İÇİ ÇOK DEĞİŞİK DÖŞENMİŞTİ...

EVİME KAVUŞTUM.

KAYBOLAN İNANÇLARI BUYUR ETMENİN ZAMANI GELDİ, DEMİŞ, ŞAİR.

—BAZEN DÜŞÜNÜYORUM DA APTALLARI YOK ETMEK YARARLI MI OLUYOR ACABA?..

APTALLAR TARAFINDAN YAPILAN BU BİLGİSAYARLARI KULLANIYORUM. AMA RUHLARINDA BİR DAMLA ŞİİR OLMAYAN APTALLAR. BU GÖREVE O ÜÇ APTALLA BAŞLAMIŞTIM

RİÇARD RORİ.

ROSS EVERBEST

TEODOR SALLİS

RİÇARD RORİ— APTALLAR CELLADI. SONRA O GARİP KILIKLI ADAM.

BENDEN ÖNCEKİ APTALLAR CELLADININ BİR KÖTÜ YANI VARDI.

SUÇLULARLA APTALLARI AYNI TERAZİDE TARTIYORDU ...

BU YÜZDEN KENDİSİ DE APTALIN TEKİYDİ. ŞAİR RUHUNA SAHİP OLMAYAN ....

--HERKES APTALDIR!

"EĞER HAPİSTE RORİ'YE RASTLAMASAYDIM, APTALLARA SAVAŞ AÇMAYI AKIL EDEMEZDİM.."

"ORADAN NEFRET EDİYORDUM MASUM OLDUĞUMU ANLATAMADIM ONLARA ÖC ALACAKTIM.."

"HELE APTAL CELLADI.."

"HAPİSTEN ÇIKTIKTAN SONRA APTALLAR CELLADININ KILIĞINA BÜRÜNÜP ÇALIŞMAYA BAŞLADIM.."

"RORİ, ONU ANLATTIĞI GÜNDENBERİ ONUN GÖREVİNİ ÜSTLENMEYE HAZIRDIM ..."

"DAHA SONRA NEWYORK'A GİDİP RORİ'YE TEŞEKKÜR ETMEK İSTEDİM ..."

"ORADA BİNLERCE APTAL VARDI. BU ARADA OMEGA'YI DA DÜŞMANINDAN KURTARDIM.."

"SONRA DİKKATİMİ BÜYÜK İŞLERE ÇEVİRDİM."

"CEHENNEM KEDİSİ VE ARKADAŞLARI."

"ARKADAŞLARI HAKKINDA YANILMIŞIM. SANDIĞIM KADAR APTAL DEĞİLLERMİŞ ..."

"ÖZELLİKLE VALKRİ'NİN KUVVETİNE DİYECEK YOKTU ..."

"O GÜNÜ HİÇ UNUTAMAM. BENİ AMBULANSA KOYARLAR-KEN KAÇIK SANIYORLARDI.--"

"APTAL-LAR."

ÇARPIŞMA

"ÜSTELİK ARABAYI DA DEVİRMİŞLERDİ.--"

"AMA RUHLARINDA BİR İNCELİK, BİR ŞİİR VARDI. ÖLMELERİNİ İSTEMEDİM.--"

"KAÇMADAN ÖNCE HAYATTA KALANLARA YARDIMCI OLDUM.

AMA YETKİLİLER, OLAYDAN BENİ SORUMLU TUTTULAR.

ÇARESİZLİK İÇİNDEYDİM. APTALLARI ORTADAN KALDIRMADAN ÖNCE ŞİİR DÜNYASINI İNCELEMELİYDİM.

BÜYÜK ŞAİRLERİN HAYATLARINI İNCELEMEYE BAŞLADIM.

ŞİİR, İNSAN RUHUNUN EN YÜCE HALİ OLDUĞUNA GÖRE, ŞİİRLE İLGİSİ OLMAYANLAR APTALDI.

ARADIĞIM CEVABI BULMUŞTUM. APTALLAR KENDİ AYAKLARIYLE GELECEKTİ KARŞIMA. BEN DE ÖLDÜRECEKTİM ONLARI.

ERTESİ GÜN DAILY BUGLE'DA

JAMESON, LANCE'NİN RESİMLERİNİ ALIYOR. HEPSİ DE ÖRÜMCEK ADAMI KÖTÜ GÖSTERİYOR.

MADEM İSTEDİĞİ BU. BEN DE ONA İSTEDİĞİ ŞEYLERİ VERECEĞİM !..

ROBİ.. PATRON BURALARDA MI ?

JONAH'I SORUYORSAN, İÇERDE TOPLANTIDA..

ÇIKINCA DA NEŞELİ OLACAĞINI SANMAM !

BU ONU NEŞELENDİRİR. ÖRÜMCEK ADAMIN MAT OLDUĞUNUN RESMİ BU !

OLDU- SANA PARA VEREYİM.

LANS BANNON BİLE ÇEKEMEZ BUNLARI ...

PETER... SANA DOSTÇA BİR ÖĞÜT VEREYİM Mİ ?.. LANS BANNON...

.. BİR NUMARALI İYİ FOTOĞRAFÇI'ÜN VANINA SAHİP.

AMA ÖRÜMCEK, APTALLAR CELLADINI GERÇEKTEN YAKALAYAMADI.

APTALLAR CELLADI MI ?

ADINI DUYMADIN MI?

GÖREVİNİN BÜTÜN APTALLARI TEMİZLEMEK OLDUĞUNA İNANAN MASKELİ BİR MANYAK !

DEMEK DUYDUN. ANLAŞILAN, HEPİMİZİN BAŞI DERTTE...

ÇÜNKÜ HEPİMİZ APTALLIK EDEBİLİRİZ

@x%#!$?Q!&!!

PETER ! EĞER BİR İŞİN VARSA HALLET VE HEMEN GİT BURADAN !..

BAZI KİMSELER FAZLACA APTALLIK EDERLER. SEN HALLET ROBİ...

NELER GEVELİYORDUNUZ, AĞZINIZDA ?

HİÇBİR ŞEY..

SONRA.

APTALLAR CELLADI, TAHMİNİMDEN DE TEHLİKELİYMİŞ.

VE BEN ONU YAKALAYAMADIM - BİR ŞEYLER YAPIP YAKALAMALIYIM...

ÖRÜMCEK ADAM, O GÜN BÜTÜN ZAMANINI APTALLAR CELLADINI ARAMAKLA GEÇİRDİ...

FAKAT NE YAZIK Kİ...

ARAMAKTAN CANIM ÇIKTI - AMA HİÇBİR YERDE İZİNE RASTLAYAMADIM, ONUN...

BELKİ DE GECELERİ ÇIKIYORDUR MEYDANA...

OOO! AKŞAM OLUYOR. LABORATUAR İÇİN HAZIRLANMAM GEREK!..

EVİNE UĞRAYIP ELBİSELERİNİ ALAN ÖRÜMCEK ADAM, ÜNİVERSİTEYE GİTMEK İÇİN YOLA ÇIKTI.

VE SONRA...

İŞTE, BOŞ BİR SINIF.

ÜSTÜMÜ DEĞİŞMEK İÇİN İDEAL BİR YER.

ELBİSELERİMİ, ÖRÜMCEK GİYSİMİN ÜSTÜNE GİYDİM Mİ TAMAMDIR.

BUNDAN ÇABUK DEĞİŞEMEZDİM...

HADİ BAKALIM PETER PARKER! İŞ BAŞINA!..

İYİ Kİ AĞ ÇANTAM, ÇÖP KUTUSUNA SIĞDI. TEMİZLİKÇİ KADIN GELENE KADAR ERNİP GİDER.

O SIRADA...

ÖRÜMCEK HİSLERİM BAŞLADI... YOKSA APTALLAR CELLADI, BURALARDA MI?

YOO. GREG SALINGER'MİŞ. İŞE BAK. O YANIMDAN GEÇERKEN ÖRÜMCEK HİSLERİM UYANIYOR. EĞER TEHLİKELİ OLSAYDI, BU HER GÖRÜŞÜMDE OLURDU.

HEY, SALINGER! ACELEN NE?

PARKER! BEN DE HER YERDE SENİ ARIYORDUM.

DIŞARDA BİRAZ İŞİM VARDI DA ONUN İÇİN ÇIKTIM.

ŞU ANDA ÖRÜMCEK HİSLERİM SAKİNLEŞTİ...

YÜZÜN SARARMIŞ BİR ŞEY Mİ OLDU?

ÖNEMLİ DEĞİL GREG. SEN NE İSTİYORDUN?..

BURADA EN ÇOK SANA GÜVENİYORUM. BİR HABER BEKLİYORUM DA...

GEÇEN HAFTA İKİ MEKTUP ATTIM POSTAYA. BURAYA GÖNDERDİĞİMDEN SES ÇIKMADI.

SANIRIM SEN POSTANENİN KURBANI OLMUŞSUN.

POSTANENİN Mİ?

MEKTUPLARI YERİNE ULAŞTIRMAK İÇİN HİÇ ÇABA HARCAMIYORLAR. MEKTUPLAR YIĞILIYOR. ORADAKİLER APTALLAR TAKIMI ZATEN...

YAA... ANLIYORUM ŞİMDİ... TEŞEKKÜRLER PETER...

GÖRÜŞÜRÜZ.

TABİİ... TABİİ...

O KOŞARKEN ÖRÜMCEK HİSLERİM GENE ZİL ÇALIYOR... YOKSA?

NE OLUYOR BANA BÖYLE? ÖRÜMCEK HİSLERİME GÜVENEMEYECEK MİYİM ARTIK?

TEHLİKE ANINDAKİ GÜVENCEMDİ ONLAR...

PETER! BİR ÖĞRENCİ SABAHTANBERİ SENİ ARIYORDU...

GREG SALINGER'SE GÖRÜŞTÜK.

AMAN, İYİ...

NE OLDU? NEDEN TİTRİYORSUN?

SİNİRLENDİM DE ONDAN.

NEE?

HAYIR! GREG OLAMAZ...

İNANAMIYORUM, AMA SANIRIM...

ŞİMDİ HER ŞEY ANLAŞILIYOR.

NE APTALMIŞIM

O ÇOCUK, O ÖĞRENCİ, ORADA DURDU VE BANA APTAL, DEDİ.

PETER SÖYLESENE NE OLDU? PETER!

O ANDA ÜNİVERSİTE POSTANESİNDE...

TONİ! TAKVİMİM GELDİ Mİ?

PEKALA - İYİ AKŞAMLAR.

HAFTAYA GEL.

EH, NE YAPALIM? EYVALLAH.

WHUMP

SİZE DE!..

..BEN DE ONA DEDİM Kİ... MARKUS, KİMSENİN GİRMESİNE İZİN VERMEM.

ÇOKFE - SATSIN!

ÖHÖ!

HEY! O KAPIYI GÖREVLİLERDEN BAŞKASI KULLANAMAZ!

BEN APTALLAR CELLADI!

APTALLAR CELLADI MI? BU İNSANLAR DA GİDEREK AMAN YAKLAŞIYOR

HAH HAA! EĞER GERÇEKTEN ÖYLE İSEN YERİNE GELDİN.

KİMSİN SEN BE!..

BİLİYORUM EFENDİM.

AAAH!

AMAN TANRIM!

KAÇIP SAKLANMANIN YARARI YOK APTALLAR! SİZİ NASIL OLSA ÖLDÜRECEĞİM!..

HA-HA-HA-HA-HA

İM-DAAT!

SEN ÇOK AP-TALA BEN-ZİYORSUN. ÖNCE SEN-DEN BAŞ-LAYALIM

KÖTÜ BİR HUY BİLİ-YORUM, AMA ...

KAPALI PENCERE GÖRMEYE TAHAMMÜL EDEMİYORUM...

ÖRÜMCEK ADAMIN TEKMESİYLE APTALLAR ....

-UŞ

..CELLADI, POSTA TORBA-LARI ARASINA UÇTU...

GÜNÜNÜ GÖSTERE-CEĞİM SANA Ö-RÜMCEK!..

BURASI O KADAR KALA-BALIK Kİ... ÖNÜNÜ BU-RADA BAŞA ÇIKABİL-MEM İMKANSIZ. AMA....

EYVAH! RAFLAR!

-BİRİNİN CANI YANMADAN ÖNÜ UZAK-LAŞTIRMALIYIM...

SESSİZ TABAN-CA TÜM RAFLARI AŞAĞIYA İNDİRİ-YORDU..

KIMILDAYIN. AKŞAMA KADAR BURADA DURACAK HALIM YOK.

TAHMİN ETTİĞİM GİBİ O, APTALLARI KURTARMAYI TERCİH ETTİ.

APTALLAR CELLADI, ARA SOKAKLARDAN KOŞARAK PARK YERİNE GELDİ...

EVİM!..

ÖRÜMCEK ADAM ÖLÜM FERMANINI İMZALADI. OYSA ONUN ŞİİRSEL BİR YANI OLDUĞUNU SANMIŞTIM.

BENİ YAKALAMAYA KALKIŞTI. APTAL OLDUĞU ANLAŞILDI.

BİLGİSAYARLARIMDA KAYITLI BİLGİLERDE ONUN HAKKINDA HER ŞEYİ ÖĞRENİR VE....

..ONU ÖLDÜRÜRÜM!

BİLGİSAYAR HENÜZ ÇALIŞIYORDU Kİ.

KRUNG

APTAL OĞLU APTALLAR CELLADI!

O RAFLARIN BENİ DURDURACAĞINI MI SANDIN?

BENİ VURACAK KADAR HIZLI DEĞİLSİN.

BELKİ HAKLI.

AAH!

KABOOM

TABANCAMDAN ÇIKAN ŞUALAR ARABANIN BENZİN DEPOSUNU PATLATTI. BEN DE ZAMAN KAZANDIM.

ÖRÜMCEK BİRAZDAN YETİŞİR.

SAKLANMALIYIM.

ÇABUCAK.

HEEY! İŞİN NE BURADA?

KES SESİNİ! YOKSA GEBERTİRİM!

UF!

BİRİNDEN Mİ KAÇIYORSUN?..

ÖRÜMCEK ADAMI ÖLDÜRENE KADAR ONU OYALAYACAK BİR YOL DÜŞÜNÜYORUM..

NE?

ŞAKA MI EDİYORSUN? ONU ÖLDÜRMEYE KALKMAK RESMEN DELİLİK.

NE?

EVET HAKLISIN.

BUNU YAPMANA İZİN VEREMEM!

HAYIR!

BIRAK BENİ. KENDİMİ ÖLDÜREYİM... BEN BİR APTALIM

HAYIR! APTAL FİLAN DEĞİLSİN. SADECE AKLIN KARIŞMIŞ...

DOKTORLAR DA AYNI ŞEYİ SÖYLEMİŞLERDİ...

BÜTÜN YAPACAĞIM İŞ, ŞİMDİ...

..BUNUN MASKESİNİ ÇIKARMAK

AMA DELİ DEĞİL, APTALIM

BUNUN GREG SALINGER OLDUĞUNA...

..PEK İNANMAK İSTEMİYORUM AMA...

BEN DELİ DEĞİLİM! APTALIM! BU APTAL DA ÖLMELİ!..

NE ZAMAN YANILMIŞ OLMAK İSTESEM

HEP HAKLI ÇIKIYORUM. ŞİMDİ ANLIYORUM. GREG, PETER PARKER'İ ÇOK SEVİYOR..

..VE ONUN YANINDA NEFRETİNİ UNUTUYORDU. VE TEHLİKE OLMAKTAN ÇIKIYORDU...

SAKİN OL DOSTUM. SEN APTAL DEĞİL HASTASIN...

BANA NE YAPACAKSIN ÖRÜMCEK?

SANA YARDIM EDECEĞİM. BÜYÜK BİR STRES ALTINDASIN VE BEN SENİN DİNLENECEĞİN YERİ BİLİYORUM. APTALLARDAN UZAK BİR YER.

BU MACERANIN SONU

# KELAYNAKLAR

Kelaynak'lar hem, Birecik yöresindeki halk inaçlarına göre kutsal bir kuştur, hem de Birecik adını dünyaya duyuran vefalı bir turizm elçisidir.

Bu kuş, Leylek'ten daha büyükçedir. Tepesi keldir. Gerdanı çıplaktır. Kocaman eğri gagasıyla ayakları kırmızıdır. Tüyleri parlak siyah, kanatları erguvan rengidir.

Yöre halkı, Kelaynak'ların kanatlarını vurdukça, bereket yağmurlarını da beraber getirdiğine inanırlar.

16.yüzyılda yaşayan İsviçre'li, ünlü bir doğa bilgini Konrad Gesner, doğanın türlü yaratıklarını anlatan ünlü eserinde, bu kuştan "Orman Kuzgunu" diye sözeder. Gesner'in "Orman Kuzgun" sonraki Doğa bilginleri tarafından dünyanın türlü köşesinde çok aranmış, kimse izine rastlamlayınca,

"Kimbilir, belki de Gesner hayalindeki bir kuşu yazmıştır" diye kestirip atmışlardı.

Bu kuşu 1972 baharında, Türkiye'de Doğayı Koruma Vakfı uzmanları buldu. Yani dünyaya biz tanıttık. Birecik'te nicedir "Kelaynak" diye bilinen Gesner'in "Orman Kuzgunu" doğa bilginleri arasında büyük bir olay oldu.

Kelaynak'ları tanıyabilmek için o gün bugündür dünyanın dört bucağından kalkıp gelenler, Birecik'te her bahar uzun uzun araştırma yapanlar çoktur.

Birecik halkı bu kuşu eskiden beri tanırdı:

Baharın müjdecisi sayılır, her Şubat'ın 27'sinde Birecikte "Kelaynak Şenliği" düzenlenirdi. Ne var ki bu şenlik, Kelaynak'ların azalmasıyla yavaş yavaş tavsamıştı. Nitekim, sonuncusu da 1958'de yapılmıştı.

Birgün Doğayı Koruma Vakfı'na bir Birecik'linin,

"Şu bizim emanet Kelaynak'lara ne oldu anlayamadık..." diye yazdığı mektup, tarif ettiği çok değişik kuş türüyle uzmanların dikkatini çekti. Hemen Birecik'e bir ekip gönderildi. Ve de gidip gördüler ki, Gesner haklıymış, "Orman Kuzgunu" meğer Türkiye'de, meğer Bizim Birecik'teki kayalarda yaşıyormuş...

Kelaynak'lar her bahar, Birecik'te yuva yaparlar. Burada üremeye çalışırlar.Sonra, yavrularını alıp Nil vadisine uçarlar. Orada konar göçer bir yaşantıları vardır. Kışı Bu sıcak iklimde geçirir, gene yurtlarına dönerler.

# BİNGÖL'ÜN ADI

Bingöl'ün adı, eskiden Cevlik idi. Küçük bir bucaktı. Yavaş yavaş gelişti. 1922'de adı, Bingöl olarak değiştirildi. Bingöl, adını Bingöl dağından aldı. Bu yüce dağda pek çok buzul gölü vardır.

# DUYURU

Süpermen ve Örümcek Adam ciltlerinin eski sayılarını isteyen okuyucularımız, aşağıdaki adrese 50.000 liralık posta pulu gönderdiklerinde, istedikleri cilt adreslerine postalanacaktır.
Gönderme giderleri için ayrıca bir ücret alınmıyacaktır.

Bilka Yayınları
Kutlugün Sok. No. 25
Sultanahmet-İstanbul

Eylül